朝鮮日報
夕刊 十日(木)
本紙朝夕刊十二面

별표고무

新政權確立까지

中支方面敵의財産 軍當局서管理決定

國府、地方政府、抗日主要人物所有의 銀行、稅關、會社、工場其他動不動産

第三國의協力期待

【上海九日發同盟】帝國政府는 本事變發生以來 不斷히 國民政府의 反省을要求하고 敵産에對하야는 軍의作戰上 眞正으로 不得已한것 以外에는 어몰 전드리지안코 도리혀 保護함에不拘하고 國民政府는 더욱 反省의 베츨 보이지안코 抗戰을 繼續하고 잇스므로 마침내 温情的方針을 一擲하고 積極的으로 國民政府關係의 財産을 軍管理下에 置할 必要가잇스므로 九日에 別項과가티 陸海軍當局談을 發表하야 敵産處理에 關한 態度를 明白히하게되엿다

即 今後 中支方面에 帝國과 眞正으로 提携할수잇는 新政權의 成立을보기까지는 中支占領地域에 所在한 國民政府와 地方政府 或은 軍閥이所有한銀行、稅關、會社、工場、鑛山等과가튼 모든 動産、不動産과 또 國民政府要人 그他 抗日主要人物의 所有 經營하는 會社와 個人의 住宅物件은 全部 敵産으로보고 我軍의 管理下에置하고 必要한 緊急措處를 講究하기로되엿다 그리고 此等 敵産中에는 特히事變後 第三國의個人 또는 團體의名義로 變更된것도 不少한模樣이나 軍으로서는 그가튼名義變更은 그政府自體가 關知치안는것으로 認定하고 今後第三國이 日本側의 眞意를正解하고 我敵産處理에對하야 協力을 주기를 期待하고엿다

支那人의支那로 經濟開發에努力

今回北支를視察한平生氏 首相에게重大進言乎

【新京九日發同盟】平生釟三郎氏는十日 新京發京城經由 歸京할터인데 歸京後에即時 近衛首相과會見하고 今回에 北支視察의 結果에基하야 重要進言을 하고 다시北支最高顧問就任에 伴하는 여러가지狀況을 考慮한後 杉山陸相에對하야 正式으로 回答하리라解釋된다 그리고氏의進言은

一、支那는 어듸까지든지支那人으로써한다는 大局的 原則에 基하야 民衆으로하여금 經濟的利益을 均霑케할것이다 이때문에 帝國政府로서는 中南支에 急速한 戰果擴張을 圖하야 速히 百年의 對支方針을 樹立하야써 北支新政權의 地理的 實質的立場을 强化할 必要가잇다

一、以上의 見地에서 日本의內政指導는 支那統治線에 沿하야 할것이다

一、그러나 特히 北支의 經濟開發에 對하야는 我國은 可能한대로 恊力하고 特히資本技術에 積極的援助를 할것이라는것을 內容으로 한것이나이 것으로觀測된다

(寫眞은 平生氏)

憲政三巨人 銅像除幕式

【東京電話同盟】明日紀元의佳節을當하야 憲法發布五十年祝賀式을執行하기前에 議事堂中央廣間에서 十日午前九時부터 憲政三巨人 伊藤博文公 大隈重信侯 板垣退助伯의 銅像除幕式이 嚴肅히 擧行되엿다 이式典參列者는貴衆兩院正副議長을爲始하야 貴族院으로부터 德川家達公以下 永年在職表彰者十四氏 各派代表五十名과 衆議院으로부터 永年在職表彰者尾崎行雄 大竹貫一 安達謙藏 箕浦勝人 濱田國松의五氏 各派代表六十三名과 伊藤家로부터 伊藤博精公夫妻 博通氏와大隈家로부터 信常侯夫妻 信幸氏等 板垣家로부터 板垣氏夫妻 淺野總一郎氏夫妻가 參列하고 또銅像의作者인 建畠大夢、朝倉文夫、北村西望三氏도 列席하고 式은長貫族院書記官長의 式辭에 뒤이어 祭主日枝神社西島宮司祭下에 擧行되고 伊藤公의 銅像은 十一才의曾孫 博精公의令孃 雪子孃이大隈侯의銅像은 十才의曾孫純子孃(母親이大隈侯의長女寧子氏다)板垣伯의銅像은淺野總一郎氏의 次女十三才의芳子孃에依하야 各各除幕되야 三巨人의像은 지난날의姿態그대로 參列者의 前에나타나고이리하야 式은 無事히進行되고 大隈信常侯가 三家를 代表하야 感謝의 人事를 述하고 十一時에 終了하엿다

貴族院本會議

【東京電話同盟】十日의 貴族院本會議는 午前十時五十七分에開會하고 劈頭에 松平議長이 十一日의憲法發布記念式典에 際하야 院議로써 上奏文을 捧呈할件을 諮問하야 全員起立全會一致로賛成하고 松平議長은 다시議場에 同意를求하야 議長의손에서 起草된別項의 上奏文案을 朗讀하고 總員起立裡에 滿場一致로 可決하고 다음

一、兵役法中改正法律案(政府提出 衆議院送付)을上程하야 杉山陸相이 提案理由를 說明하고 十五名의 特別委員에 附託한後 國務大臣의 演說에對한質問을 繼續하야 田中館愛橘氏(無所屬)登壇 新羅馬字綴法은 官廳에만 그치고잇스나 다시이를 一般에게까지 미치게할 생각은업는나 石井圖書課長 一般에게까지미치게할생각은업다 三室戶敬光子(硏究)帝人事件事後措處에 對한 鹽野法相의 答辯은 甚히알수업는것이잇다

따라서近衛首相 自身의 答辯을 要求하엿는데 이에依하야 司法制度의 改革을 考慮치안코 면안될것이다 近衛首相은 斷乎한 決意로써 帝人事件에關한 疑惑을씻고 그責任을 明白히하도록 希望한다 近衛首相 帝人事件의 關係當局의責任에 對하야는 去番의司法大臣의 答辯에 依하야 諒解를願한다 다못從來의 司法制度의運用에 對하야는 여러가지 問題가잇서서 甚히 遺憾으로 생각한다 今後는 그運用에 充分 注意하고십다 또一般官吏에 잇서서 綱紀에 弛緩하는者에 對하야는 斷乎處罰할方針이다 다음 去番의 三室戶子의 田中博士著書의 質問에 對하야 木戶文相 調査한結果 本人으로부터 自發的으로 絶版하고잇슴이 明白하게되엿스므로 諒解를 願한다 今後도 此種의 著書에對하야는 充分調査하기를 期할것이다 三室戶子 問題는 著書만이아니라 그가튼 思想의 所有者가敎授의 職에 잇다는데對하야 考慮하여주기바란다 木戶文相 貴主旨에 對하야는充分히 注意한다 國體明徵을徹底시키는데 對하야는 크게努力한다 三室戶子 는 또 今後의 在鄕의 注意를 喚起하고 이로써 國務大臣의 演說에 對한 質問全部를 終了하고 午後零時十五分散會

國民政府에서 和平交涉說否定

國府分裂策動의捏造報道라고 依然抗戰繼續을豪語

【倫敦九日發同盟】漢口來電에依하면 國民政府官邊은九日 로이털記者에對하야 支那側은 英國政府에對하야 和平斡旋을 依賴하고잇다는 報道를否定하야 左와가티 無根을 言明하고잇다 和平云云의報道는 支那政府部內를 分裂시키기爲하야 報道된捏造에不過하다 吾等은 어듸까지든지 抗日戰을 繼續하려는決意이다

黃河假鐵橋完成

【濟南九日發同盟】無殘하게巨體가너머저잇는 津浦線黃河鐵橋의 破壞個所는 百米突되는곳이오昨年末以來 不眠不休의 努力으로 工事를한結果 津浦線假鐵橋는九日午後三時에 完成되야 支那軍에게 切斷된天津濟南間의 大動脈도五十七日만에 復活하게되엿다 이다리의全長은 三百五十米突나무를 十米突식 地中에박은難工事이다 그러고 살을엘듯한寒風을 무릅쓰고 晝夜兼行으로四十一日만에 竣工을본것이다 開通式은 紀元節의佳節을 期하야 擧行하고 最初의列車가 運轉될터이며 一方 膠濟線의「레일」敷設도十日에는 完了하야 全線이開通될터이다

獨廢帝入墺說 官邊에선一笑

【伯林九日發同盟】獨逸廢帝第一王子윌헬름의墺太利入의 風說에 對하야 獨逸官邊은 윌헬름은九日 伯林의 某公使館에서 晝餐을喫하엿다稱하고報道를一蹴에附하다 第一王子윌헬름은 第二方面에 墺國入을하엿다고 傳한다

獨逸廢帝第一皇子失踪

【維也納九日發同盟】獨逸廢帝윌헬름二世의第一王子윌헬름은去番에 墺太利國內를 通過하여 어듸론지行方을감추엇다는所聞이傳하야 維也納에한衝動을이르키고잇다 消息에依하면 同王子는 武官一名을 帶同하고 去三日인가 六日에 自動車로 秘密裡에 獨逸側으로부터 墺太利에드러갓다 國境警備員은 同王子가 旅券을所持치아니함에 不拘하고 入國을許하엿다한다 윌헬름은 國境에서 인스브루크에 向하려고 伊太利國境의 브렌넬峽方面에 몸을감추엇다고 傳한다

佛國의軍擴計畫內容

【巴里九日發同盟】列國의 軍備擴充計畫에 追隨하야 佛國政府도 目下 對策樹立을 考慮하고잇는模樣인데 九日 AP通信社巴里支局이 消息通側에서 어든情報에依하면 다라듸에 國防相은 느저도 今週末에 一九三八年度의 追加豫算으로 四十億法의 國防豫算을 議會에提出하기로되엿다고한다 一九三八年度의 佛國國防豫算二百二十億法은 벌서 議會의承認을 어덧는데 이追加豫算의 要求로 佛國의 國防豫算은 約二割增加될터로 여追加豫算은 三萬五千噸級主力艦二隻의 即時起工費와 軍用機一千台製作費와 陸軍機械化의 費用에充當될터이다 또 다라듸에國防相이 가지고잇는 國防充實計畫으로 傳하는바는 左와갓다

一、佛領알제리아·메리쎌케빌에 目下 建造中인 新海軍根據地의 竣工을 促進할것

一、地中海가 敵國의 手中에歸할境遇 安全한航路를 確保키 爲하야 大西洋에 面하는 佛領모록코의 아가데빌에 海軍根據地를 建設할것

一、佛領모록코大西洋岸의 아제리아를 横斷하고 伊國리비아에서 튜니스에 이르는 軍用道路를 建設할것

그리고 軍事專門家의 觀測에依하면 今年初頭에 잇서서의 佛國의 空軍勢力은 二千六百臺이요著히 劣勢이나 달라듸에國防相의 軍用機一千臺增加의 計畫이實現되면 經常費에依한 增加와合하야 佛國의 第一線軍用機는 一九三八年度에 잇서서 三千四百臺 一九三九年度中에는 四千臺에 達하리라 推測된다 (寫眞은 다라듸에 國防相)

軍用機一千臺 主力艦二隻建造

追加豫算四十億法議會에提出

時局對策園繞코 準備委員會猛活動

滿洲、北支積極的支援

時局對策委員會의 設置에 對하야는 그使命達成에 萬全을期하야 爲先總督府部內에 準備委員會가 設置되고 即時各局長을 委員長으로하야 所管事項마다 委員會에 附議할 基礎案의 作成에 着手하기로되엿는데 時局對策을目標로하기때문에 原案作成은가장 迅速을必要로하는데 各局에서는 使命의重要性에 鑑하야 極히 愼重한態度를 取하고 各局長을主査로하는 準備委員會分科會가 組織되기까지도 아직 數日을要할 模樣인데 結局 第一回準備委員會는 東上中인 井坂文書課長의 歸任을기다려 二十日頃開催될 模樣이다 一方本委員會의構成에 對하야는東上中인大野政務總監 井坂文書課長이 專히內地方面의 關係當局에 對하야 委員으로의 參加要請에 努力하여온 富田殖産局長 即 十日 飛行機로다시 北支에 나아가 北支派遣軍그他關係方面과 協議하고도關東軍으로부터는 片倉參謀가 來十五、六日頃에 來鮮할터이다 따라서委員會의 設置까지는 相當한時日을 要하리라 測測된다그러나 此等의 頻繁한 往來는專혀右委員會의 設置에 關하야朝鮮自體의 對內對外兩面의 施策確立뿐아니라 內鮮滿北支를 一環으로하는 帝國의 大陸政策에 半島가『이니쉬에티브』를 取한 模樣으로 豫想以上으로 그意義는 重加되고 特히滿洲北支關係方面으로부터오는 積極的支援을 我國大陸政策에 新機軸을 주는結果를 齎來할것으로 注目된다

英伊交涉再開?

【倫敦九日發同盟】英國政府는九日朝來로 閣議를 開催하고 內政問題에 對하야 劉下의國際諸問題를討議하엿는데 席上에서 이든外相은 伊太利政府와의間에 西班牙派遣義勇軍撤收問題의 交涉이進捗하고도 右義勇兵撤退로 英伊間의 諸懸案解決의 全般的으로 交涉再開에好望을 주게되엿다라고報告한데對하야 各閣僚는모두어든外相의 努力에對하야 滿足의意를表明한 模樣이다

新農業法案 米下院通過

【華盛頓九日發同盟】米國下院은 兩院協議會로부터 回附된 新農業法案을 九日에 採擇하고 이를 即時上院에 回附하엿다 그리고 採擇에 當하야는 처음에贊否를 起立으로구러 百八十三票對八十二票로可決되엿는데 그後다시表決할때에 百六十三票對 百三十五票로써 可決을보게되엿다

米의對日行動에 英은積極的援助

英國國際聯盟協會長마레ー氏 英米提携의演說要旨

【倫敦九日發同盟】平和主義者로알려진 英國國際聯盟協會長 길버ー트·말레이氏는 九日 내슈빌리버티·홀덴에서 一場의 演說을하야 英米兩國의 提携强化의 必要를 力說하엿다 特히戰爭에 勃發하는境遇에는 英國은 米國援助에 進出할 準備가 잇다고言明하야 注目을끄으럿다 말레이氏의 演說要旨는 左와갓다

我等英國人은 米國이日本의對支進出에 對하야 行動을이르킬境遇에는 即時米國을 援助할準備가잇다 英國政府는 米國政府에保證을주엇스나 이事實은 秘密에附하여잇기때문에英國人은勿論米國人의大部分도 모르는다도 알려고도하지안는다 그러나英國政府는 全世界에 對하야親善行爲를 拱手傍觀할수업슴을 公式으로 聲明할것이다

鴨綠江二大鐵橋 架設覺書를携行

滿洲國兩事務官來京

鮮滿一如를 促進하는 鴨綠江에 二大鐵橋、即 平北朔州、大楡洞과 滿浦와 咸北訓戎、三峰을 連絡할『私設鐵道橋梁架設에關한覺書』는 去八日에滿洲國交通部大臣의 正式調印을終了하엿스므로 이를 携行하고滿洲國으로부터 薛外務局事務官、村田交通部事務官이 十日午前三時 京城驛着의 『ひかり』로來京하야 總督府에 右覺書를 提出하고 政務總監의 調印을 求하엿다 따라서 總督府에서는 宋外務部事務官이 今明日中에 右覺書를 携行하고 東上하야 大野政務總監의 調印을 엇기로되엿다

時事解說

憲法發布

帝國의 憲法은 距今 五十年前 明治二十二年 二月十一日에 發布되엿는데 七十六條로 되고 帝國의 元首요 統治權總攬者로서의 天皇의 地位及權限、臣民의 權利義務、天皇及政府의 協贊機關、帝國議會、國務大臣及樞密顧問、司法、行政、會計等의 原則을 規定한 憲法이다。憲法第一條에는「大日本帝國은 萬世一系의 天皇이 이를 統治함」이라하고、第三條에는「天皇은 神聖하야 不可侵」이라하고、또 第四條에는「天皇은 國의 元首로 統治權을 總攬함」이라하엿다。

◇ 帝國의 憲法의 沿革을 상고하건대 憲法制定이 처음으로 一般의 問題가되기는 明治九年이엿다。이해九月에 明治天皇께옵서는 元老院議長 有栖川宮熾仁親王을 불러하시어 國憲草案의 起草를 命하얍시엿다。그結果 생긴것이 明治十三年 十二月에 當時 元老院 議長 大木喬任이 起草한「國憲」이엿다。그러나「國憲」은 英國의 憲法을 模倣하엿다는點에 잇서서 當時 民間에서도 歡迎을 밧지못하엿고 더욱 官僚界에서는 斷然 非難하는 소리가 놉하지게 되엿다。

◇ 그러다가 明治十四年十月에 이르러 大詔渙發에 依하야 十年後의 國會開設이 約束되고 이에 基하야 翌年三月에 伊藤博文公이 憲法起草의 勅令을 맛게되엿다。伊藤博文公은 即時歐洲에 渡航하야 主로 獨逸墺太利에 滯留하다가 明治十六年八月에 歸朝하야 熱心으로 憲法研究에 從事하엿다。明治十八年十二月에 內閣官制가 創設되자 伊藤博文公은 初代의 總理大臣이 되고 明治二十一年 五月에는 新設된樞密院議長이 되야 陛下御親臨下에 開催된 憲法草案의 討議를 主宰하엿다。皇室典範과 憲法、議院法、衆議院議員選擧法、貴族院令의 討議를 맛친것은 그해 十二月下旬이엿고 憲法發布의 盛典이 擧行되기는 翌年 即明治二十二年 二月十一日이엿다。勿論伊藤博文公은 憲法起草에 際하야 純英國式을 排斥하고 日本의 獨特한 立場을 强調하는 一方、獨墺의 思想을 參考한것은 事實이다。(K)

人事·集會

▲松井朝鮮總督府[illegible] 十一日朝井[illegible]帶同”아카쓰키”로入京 朝鮮호텔에 一泊後 十二日京城飛行場發旅客機로 大連에

▲下村基氏(總督府保安課長)咸南北國境地方視察中九日朝歸任

▲松澤龍雄氏(總督府外務部長)南朝鮮地方出張中九日夜歸任

▲高田正光氏(總督府御用掛)十日朝 京城飛行場發旅客機로北支方面에出張二十六日頃歸任豫定

▲金光永氏(本社營業局長)社務를帶하고 十日午後四時十五分京城驛發列車로 釜山、大邱方面에出張

八面鋒

英米佛等 建艦通報要求에對한 政府方針 酬應치 안키로 決定。

◇

三國干涉과 마찬가지의 共同抗議에 回答할 理由는 萬無。

◇

米國은 英米提携說을 否認하나 以上 三國提議만 보드래도 提携인것이 事實。

◇

事實上 提携하면서 안한다고 辯明할 理由는 那邊에 在乎。

◇

京城府內 普通學校 授業料를 各各 二十錢식 引上한다공。

◇

八十錢 一圓이 만흔것은 아니나 細民에게는 그것도 큰 負擔。

◇

初等敎育의 義務制實施란意義로 보나 上下貴賤 누구나 배워야한다는 點으로보아 授業料引上은 不可。

◇

차라리 減下 又는 廢止하라。

◇

二部制實施에伴해 누구를 午後班으로 할가가 問題된다고、

◇

一週日식 交代함이 公平하지 안홀가。

002593

募集
今般本社事業擴張에依하야 各地方에 支局、分局、販賣所及記者를 募集함 ... [illegible]
京城府臥龍町八〇
朝鮮警察新聞社事業部

朝報案內
案內孃募集
年齡 十五 十八
滿十五歲以上 十八歲까지
履歷書携帶 午後一時까지 本人이 來社
若草映畵劇場

海草精
淸血排毒强心特効藥
適應症
惡性梅毒疾患、淋毒疾患、胎毒、心臟病、急性慢性ロイマチス、關節炎、神經痛、喘息、神經衰弱、皮風、咽喉症、連珠瘡、頭瘡、一切惡血、中風、內腫、皮腫
一瓶(一個月分)三圓九十錢
京城西大門町一ノ二
ホルモン醫化學硏究所

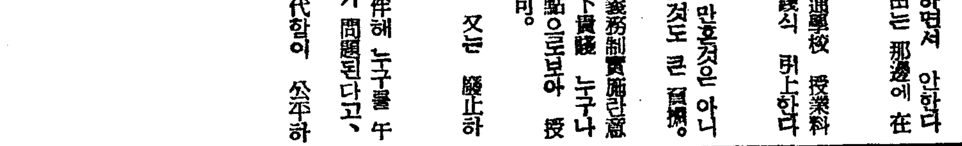

懸吊式無屆·無鑑札·無稅
空氣銃特價販賣
空氣銃은國防의基礎 靑少年의射擊訓練을爲하야特히一割引함
定價十圓五十錢 NO515號小型ダイアナライフル入銃 長三尺重量五百十匁
定價十三圓 NO520號中型ダイアナライフル入銃 長三尺三寸重量七百匁
定價十六圓 NO530大型ダイアナ銃長三尺六寸重量七百三十匁
定價二十圓 NO540號BSAライフル入銃長三尺六寸重量七百七十匁
アイエス·オリヂナル入へ一ネル各種取揃
送料箱代一圓三十錢
注文時에는定價의三割을先金으로 下命하시면 代金引換으로 送함
以上全額引換은 不應합니다
型錄郵券三錢을同封하시면 送呈
大阪市東淀川區中津濱通三丁目三八
各種空氣銃卸商
吉田商會
振替大阪五三五番

實用新案 No. 129299
專賣特許 No. 99982
OKS
レーープ割
類似品ニ御注意
絶對他ノ追從ヲ不許
全國代理店ニテ御買求メ乞フ

月經
催進劑
アゴメンジン
月經을促進하고또女子生殖機能障害에効力優秀한女性호르몬劑로서多年世界各國의醫藥界에널리實用됨
月經過少·月經困難·月經不順·子宮發育不全·不感症·代償性月經·乳汁分泌障碍·月經性皮膚疾患·面皰等에適用함 (副作用업는經口及注射液)
(月經過多制限·月經痛에는シストメンジン을應用함)
日本總代理店發賣元株式會社武田長兵衞商店
特約店 東京日本橋 小西新·鳥居·三共
文獻은大阪市東區道修町三丁目 武田長兵衞商店에서送呈 ... 申込에依하야送呈
12—58

道立平壤醫院看護婦生徒募集
一、給費生 二〇名 一、私費生 若干名
出願期日 三月十日迄
試驗日 三月二十五、六日
詳細는 三錢切手封入照會 (平壤府南町)

平壤聯合基督病院 看護婦生徒募集
募集人員 十二名 入學資格中等校二年修了者
出願期日 三月二十日까지
試驗日 三月二十九、三十日

箕城醫學講習所生徒募集
本科六十名 速成科九十名
▲出願期日 本科四月五日迄 速成科四月九日迄
▲本科考試四月七日 開學期日四月十日
詳細는 三錢切手 (平壤府館後里一七一)
▲鮮滿醫師試驗問答集 四月中出來
振替京城二五五三六番

正義女子高等普通學校生徒募集
第一學年 約一〇〇名
出願期日 二月二十八日까지
試驗日 三月七日부터 五日間 (平壤府水玉里)

光成高等普通學校生徒募集
第一學年 約一〇〇名
出願期日 二月末日까지
試驗日 三月二十一、二、三、四、五日 (平壤府景昌里)

甲種 崇仁商業學校生徒募集
第一學年 約一〇〇名
出願期日 三月八日까지
試驗日 自三月十九日 至二十五日 (平壤府慶上里)

出版界의霸王!! 待望의三大名著! 最新刊發賣開始!!

金東仁 著
아기네
我文壇의元老 金東仁氏가 心血을 傾注하야 만드러내인朝鮮初有의歷史讀物이니 東亞日報에 連載될때 滿天下讀者의 心琴을 울리든 名著다。
朝鮮과가티 歷史讀物이 貧弱한社會에잇서서 本書의刊行이야말로 驚異的收獲이다。特히本書는少年에게까지도 無難히읽을수잇게 記述한것이니 學校、家庭에반다시 必備할金文字이다。
定價一圓五十錢 四六版 美裝 〇〇頁 送料十錢

嚴興燮 著
短篇小說集
길
朝鮮文壇의 重鎭作家로서 現下 藝術文學의 最高水準을것은 어作家의自選短篇集이니本集「길」에編收된 十餘篇의短篇은 어느하나 發表當時마다 文壇의絶讚을 올리지안은것이업는 朝鮮文學의 最高水準을이러는者 반다시 本書를 求讀하라 實로 本集의刊行은 我文壇最良의자랑이며 文學朝鮮의빗나는거울이다
【內容】 안개속의春三、숭어、番犬脫出記、追憶、過歲、새벽바다、길、흰苛責、허무러진未練塔
四六判三二〇頁 紙質高級 色印刷 定價一圓二十錢 送料十五錢

靑吾·車相瓚 著
海東艶史
史學界의 權威인 이著者의 最近力著가 本書이니 朝鮮歷史가잇스니지 半萬年동안 特히世上을 놀래게하든 女流政治家、文章家、名筆家、書家、音樂家、孝女、忠女、義女、烈女等의 事蹟을 總網羅 記述했다。男女老少를 勿論하고 읽기에平易하야 누구든지 歷史知識을배울수잇는 我出版界의 豪華版이다
定價一圓二十錢 四六判 美裝 〇〇頁 送料十五錢

發行所 京城府堅志町三十二 漢城圖書株式會社 振替京城七六六〇番

(十日正午解禁)

大膽不敵假檢事 哈爾濱에서遂就縛

犯人은名古屋出生前金組員神谷五郎

商銀事件以來十三日만에

일월이십팔일 시내본정사정목 상업은행동파출소(商業銀行東派出所)에 지전모(池田某)라는검사의 명함을가지고나타나 현금천원을가지고 자최를감추엇든 괴도사건은 그후 신문기사게재를 금지하고 각방면으로 범인을엄탐중 본정경찰서원이 구일비행기로 하르빈(哈爾濱)에 출동하야 구일밤열시경 그곳여관에서 검거하엿다 범인은 신곡오랑(神谷五郎)(三一)이라하야 일지 기명고옥(名古屋)에서 대동전기회사(大同電氣會社)에 사원으로잇다가 소화육년에조선으로건너와 수년전 해주(海州)모금융조합에 근무하엿고 그후 어떤부녀자와 관계햇든것이잘못되여 평양(平壤)형무소에서 육개월정역을하고나와서 이래유리중 이번의 범죄를감행햇든것이다

(사진은 범인 신곡오랑)

端緖는마스크케ー스 飛行機로追擊逮捕

京城脫出은三日아까쯔끼로 南行을고처다시滿洲로遠飛

일월삼십일 경성에온 범인은 부내평전려관(平田旅館)에 묵으면서 명치정(明治町)료정 국수(菊水)에 출입하고 잇섯는데 달중순부내 광희정(光熙町)일정목이십팔번지『아파-트』복수장(福壽莊)에 상공회의소원이라고하며묵어 아츰에 출근하는척하고나가서는 저녁때까지 범행할곳을 물색하고잇섯다

그리하야 이월이십칠일 본정(本町)삼정목 모명함집에서 지전(池田)이라는 명함을 만들어가지고 다음날인 이십팔일오전열한시 동일은행남대문지점(東一銀行南大門支店)에서 실패하고곳 상업은행(商銀)동파출에가서 기보한바와 가튼 수법으로 일천원을 사취하야 복수장으로도라가자 신문을보니 경성을 떠나야 할 렴려가잇슴으로 이일후 남산정부지화(不知火)라는 곳에『와까모도』봉포선전원이라고 하며묵고잇다가 이월삼일 오후네시십오분『아까쓰끼』로경성을탈출도중에서차하야 만주로 되도라 도망한것이다

범인체포의 단서는 본정서원이 각처로 수사를하다가 범인이류숙한광희정(光熙町)『아파-트』에서나온『마스크』의『케-쓰』가 일본내지모처에서만 제조하는것임으로 그것을단서로 구주(九州)문사(門司)경도(京都)신호(神戶)대판(大阪)동경(東京)등지에 수배를하엿든바범인이『대판옥』에 삼백원과 신옥국지(局止)로 보낸것이 알게되여 이백오십원을 보낸것이 알게되어 형사 일곱명을 파견하야 직히고 잇섯스나 오지 안허서 초조하고잇든중 팔일밤 대관에잇는 그의친우에게 범인으로부터 항공우편이왓는데 그로부터 범인이 하르빈에잇다는것이 알려저 구일오전열시 동서 김(金)경부보외한명이 비행기로일거에『하르빈』까지가서동야십경에 체포한것이라고하며 범인은 수일래 본정서로 압래하게될것이다

京城驛에서 不審檢問突破

범인신곡(神谷)이가 범행을저질른다음 광희정『아파-트』로 도라가자 그날외갓부터 부내각 신문에보도되는 기사를보고 당분간 도망할수업는것을알고 위선 여관을 남산정(南山町)부지화(不知火)로 옴기엇다가 이월삼일 오후네시십오분 마정(馬町)으로드러가서 군(軍)[illegible] 경성역에서 『아까쓰끼』로 입장하야 차에 오르자 이 계획이실패되자 이월삼일 오후네시 남행『아까쓰끼』로입본내지에건너가려고 경거장에 나와잇을때 품에서 잇는 사에게 불심심문을 바덧스나 어름어름묘하게 그곳을 모면하야 기차를타고가다가 도중에서 유럽을느끼고 되돌아 만주로도망한 것이라고한다

各署援助의結果 二見司法主任談

사건발생이래 십삼일간 부내각경찰서는물론 전조선도는 일본내지 중요도시의 경찰에서 절대원조를하야주어 온들이사건의 해결을보게된것이다 체포당시에『하르빈』경찰의 원조도 이즐수업스며 부민에대한 서로서의 책임을다하야 위선무거운 짐을 하나버서노흔셈이다 내가십이년간 이방면에 종사하여 온중 처음보는 지능범이오대담한자엿섯다

錚錚野球選手로 酒色에沈淪墮落

前科二犯、海州平壤서兩次服役 犯人神谷의素性

새로의 장안천지를 뒤흔드러노흔 신출귀몰가검사(假檢事)는

名古屋市中區[illegible]所町東畑一九

前科二犯 並木 久義 / 土野 淸治 / 神谷 忠男 / 十屋 健三

神谷金三郞의長男 神谷 五郞(三一)

라는 네개의별명을가진 이자는 대정십삼년 애지현(愛知縣)애지상업학교(愛知商業)를졸업하고 대동전기명고옥지점(大同電氣名古屋支店)에 취직하얏는데 재학시대부터 야구부주장으로잇스면서 여성『팬』의인기를 한몸에모으고잇든그는 대동전기에서도 야구부주장으로잇스면서『케임』에 이길때마다요정에서 열리는축승연회(祝勝宴會)에 참석하야 그때부터 주색에빠지게되엿다

이가리점점 타락한생활이 시작되여왓는데 소화원년에는 대동전기에서 해고를당하고 그해오월황해도연안(黃海道延安)에잇는 동향사람령목(鈴木)이라는 사람을 차저와서 해주금융조합(海州金融組合)에 취직하얏스며 그곳야구게에서 심판을보아 일반의인기를 모으고잇섯다

이때그는 해수 복가(福家)라는곳 수마자(須磨子)와 비밀히정을 통하고잇섯는데 수마자는 범인보다 나이가만흔녀자로 범인에게 금품을 주어가며 그의 사랑을 독점하야왓다한다

그는 그곳금융조합에서 불미한일이잇서 소화팔년팔월에 해고를당하고 연안수리조합으로갓는데 그대는 명고옥에서 결혼한문자(文子)와 사이에 이남일녀가잇섯다한다

이곳에 근무할때 금융조합시대의 사문서위조죄가 탄로되여 해주형무소에서 징역일년의 형을 바덧는데 이때처자는 일본내지로 도라가잇섯다 그가일년의형을 마치고나오자 그의친구인 삼전(森田)이라는사람이 임시로 자기집에 묵게하얏든바 유혹년이나 나이가 만흔 삼전의처와 정교를 맷고만주로다라나려다가 평양(平壤)에서징역팔개월의 복역을하고 일본내지로 도라가잇섯다 이때가 소화십일년인데 그간각소를전전하다가 금년일월 경성에잡힌것이다

海州法曹界와親交가 假檢事된動機

某重大犯罪도照會中 妻子는全部故鄕에

범인의 가정은 명고옥(名古屋)지방에서도 유수한 재산가엿섯는데 사오년전부터 집안이기울기시작하야 현재는 그날그날의 생활도 어려운지경이라고한다 또한 범인은 예지상업시대부터 계모슬하에서 자라나가정적으로 매우차디찬 생활을하야왓다고하며 그가대동전기에취직한후로부터 본가와는 거의절연상태가 되엿섯다고한다 그리고그의처자는소화팔년 범인이사문서 위조사기죄로해주형무소에서 복역할때해주사회의손구락질을 피하야대판지방으로도라갓섯든 부터인연이끈허진것가튼 상태에 잇섯스며 이번범행에 가검사행세를하기로 결정한동기는 해주금융조합시대에그곳법조계의 인물들과 교재가만흔관계라고한다 범인이 이번사건을 이르킨것은 전연 단독범행이며 일월십삼일 경성에드러와서 범행할때까지 약반삭동안에 나제는 [illegible] 행회사의 내용조사와 인쇄소등을 보아왓섯스며 [illegible] 한것이다 그러면범인 [illegible]

巧妙한智能犯 科學的搜查結果

京畿道野村刑事課長談

본정서로부터 범인체포의 보고가 경찰부로 드러오자 부내는 희색파긴장의 도가니가 되엿스며 더욱 직접 지휘에당하야온 형사과에서는 대판、경도、신호、복강、하관、부산수상서(釜山水上署)등 각서에 그동안의수사협력을 감사하는 전보를 보내는한편 범인체포협력을 사례하는 장문의 전보를 치는등일시는 대단 바빳스며 오전열한시에는 흑택(黑澤)본정서장이 형사과를 방문하고 시일이 다소오래 걸렷다는 사과의인사를 하고도라갓다

야촌형사과장은다음과가티말하엿다 사건이 사회에준 충동이큰만큼 곳범인을잡어 일반에게안심을줄라고 가진애를 다썻스나 이제야잡게된것은 오히려미안한일이다 그러나 일지기보지못한 교묘한지능범인만큼 경기도 [illegible] 그래도 기분이 좃타 중대한지능범인만큼 경찰도 총동원 하다시피 하얏스며 멀리 일본내지와 만주북지에 까지 모든힘을드리고 과학적 수사를 한결과라고 생각한다 도내외의활동협력하고 경찰관이 일치협력하야 준데대하야서는 감사하야 마지안는바이며 이후다시는 이런범죄수법에걸리지안토록일반은특히주의하야주기바라는바이다

金世炯氏作曲 發表會盛況

【東京】 김세형씨작곡발표회(金世炯氏作曲發表會)를 재동경조선기독교청년회의 주최와 동아、본보양지국후원으로 신전구순하대(神田區駿河台)의 동경여자기독청년회강당(YWCA講堂)에서개최하엿는바 성황을일우엇섯다 (사진은 그날밤 본지국에서 김군에게 보낸꼿다발 전달광경)

列車에青年轢死

【光州】 지난칠일 오후륙시십칠분 라주역(羅州驛)을출발 전남광주(全南光州)행 제삼백사호열차가 라주군 로안면 학산리(羅州郡老安面鶴山里)부근에 진행중 연령 사십세가량되는 청년이철로를 횡단하려다가 치여죽엇는데 소관라주경찰서에서는신원을조사중이라한다

道立醫院增築 公醫增加配置

【光州】 전남도위생과에서는 소화십삼년도에 국고보조를만여원 파드비등을 더계상하야 광주 순천 제주(光州、順天、濟州)등각 도립의원을 증축하는동시에 광주도립의원에는 소아과(小兒科)를 전임의의사일명을 더배치할터이며 또는공의삼남명을증가하야 교통이 불편하야 현대의료해택을 입지 못한벽촌에새로히 배치할계획이라한다 그외에도 각도립의원내부제반의료기구등에도 종전에볼수업는 확충을 도모하리라한다

發生數는減下! 死亡率은增加

昨年中發生患者千八百廿七名 市內傳染病狀況

오래동안"전염병도시"의 루명을 벗지못하고잇는 경성의전염병발생수를 경기도 위생과 조사집계에 의하야 보면 작년 일년동안 발생환자수는 일천 팔백이십칠명으로 인구일만에대한 발생비(發生比)를보면 [illegible] 경기도 위생과 [illegible] 사망비(死亡比)를 보면 제일적어 경성은그다음이며 사망비로는 제일적은곳이 횡빈(橫濱)의 십일년 도십이명사십、십이년도 십이명오십삼이 제일적고 그다음은 명고옥의 십오명이렵으로 경성은 적기로 셋재이다 발생비 사망비모다 제일 만흔 도시는 공창만키로 뛰여난 대판(大阪)인것은 경성의 장래를 생각할때 주목할만한일이다

보면재작년에십사명칠십이든것이 작년에는십오명이십삼으로 오히려 약간의사망률증가를 보히고잇는 점은 경성의 의료기관중에 완전한 전염병실(傳染病室)이적은 점과아울러 생각할때 간과치못할 중대문제라고하겟다 이것을 일본내지 륙대도시에 비하야 보면 발생비에 잇서서는 명고옥(名古屋)의 십일년도 십오명오가 [illegible]

全國에내릴恩赦令

紀元節午前中勅令으로發表

십일일은 기원절(紀元節)인동시에 헌법발포 오십주년기념일(憲法發布五十週年記念日)이므로 정부에서는 이날 전국에 은사령(恩赦令)을 발표실시 하고자 그동안 근위수상(近衛首相)이어내외(闕內)를 봉주하는등 제반수속이 끗낫스므로 당일오전중에 칙령으로써 은사령을 발표하기로 결정되엿다 이와가튼결정과동시에 조선에도 이십일전에 정부로부터 이에대한 내시가잇섯스므로 전조선각 재판소에 내용으로 통첩을발하야 이미그준비가끗나서 방금대기중으로 십일일아침 동경공전 울접하는대로 즉시공포실시하기로되엿다

그범위는 소화구년의 전례에 의하야 감형(減刑)복권(復權)특사등 두가지조목으로 특사는 몸이오 감형에 의하야 십일일까지 만기되는사람은 당일중으로 전부출옥시킬터인데 당일 [illegible] 아직 확실하지는 알수업다 하여간 감형에의하야 정화한수는 알 수업다 [illegible] 다 다소리를울모양이다

旅客機不時着

십일오전에 전문부대신 평생(平生釟三郞)씨등을 태워가지고 신경(新京)을 떠나 경 [illegible]

花電車까지出動 盛大할明日의奉祝式

國民精神總動員强調週間初日兼 紀元節奉祝準備完了

십일일 기원가절을 마지하야 경성부와 경성교화단체연합회주최로 국체관념의 명징과 일본정신의앙양을위하야 십일일부터 십칠일까지 국민정신총동원강조 주간을 실시한다함은 기보한바와 갓거니와 이강조주간의 첫날인기원절날의 행사는다음과갓다

紀元節奉祝式 이날오전 열시 "기원절봉축의시간"에는 일제히『싸이렌』이 울린다 각관청 학교 회사 은행 공장등제단체에서는 봉축식을 거행하고각가정과 기타장소에서 일반부민은 황거를요배한다 이날정오부터는 조선신궁광장에서 관민합동기원절 봉축식을거행한다

講演과映畵會 이날오후 한시부터 부민관에서 경성부와 록기연맹(綠旗聯盟)주최로봉축강연과영화회를 여는데 현영섭(玄永燮) 진전강(津田剛)씨의 강연과 전생지곡(戰之曲)이라는 영화가잇다

擊劍祭 이날오후일곱시부터 태평통(太平通)래청각(來靑閣)에서 수양단주최로"건국제의저녁"이 개최된다

花電車 이날새벽부터 봉축꼿전차를 운전한다

燕京路萬里 車票一枚로

北支行貨客 連帶輸送會議 十八日奉天서開催

내지 조선 만주 대만(臺灣) 사이의 공중 육지 바다의 운송사무협의회는 만주철도국주최로 오는십팔일 십구일 이십일 사흘동안에 봉천(奉天)에서 개최하기로되엿다 이회의에 일본 철도성 조선철도국 만철 대만교통국(臺灣交通局) 일본 만주 우편운회사의 관계자가 출석하야 공통연대규측(交通連帶規則)에 대한 개정안(改正案)을토의하는이외에북지(北支)와의 연락관계 [illegible] 표한장으로써 마음대로 간다 편히 여행하게된연대운송은 재작년시월부터 실시하여왓는데 이번에북지정세가진전되엿슴에 따라 북지방면에까지도 역시 표한장으로 내왕할수잇도록 연대운송규측을 설정하려는것이라한다 조선철도국으로부터는 도천여객계장(稻川旅客係長)봉선수재의 중전부참사(中田副參事)등 다섯명이 출석하기로되엿다한다

郵便所新設

二十二個所새로發表

체신국에서는 소화십이년도의 일반시설에따라 설치할 우편소 및 우편취급소이십이개소의 신설장소를 다음과가티 결정하야 근간에 설치하기로되엿다한다 이로써 금년도는 이미보도한 정원시설(?)의 우편소및 우편취급소의 승격한것까지 합하야 전조선체신사가처에 새로 설치하기로하엿다 이로써 만호편의 이잇거될터이라한다

◀忠淸北道=堤川郡[illegible]面[illegible]里(無集配郵便所新設) ◀京畿道=楊州郡和道面磨石隅里 [illegible](以上郵便取扱所新設) ◀全羅南道=[illegible] ◀慶尙北道=[illegible] 安東郡吉安面[illegible](以上[illegible]郵便所新設) 醴泉郡[illegible] ◀慶尙南道=[illegible]郡斗西面仁南多[illegible](以上郵便所取扱所新設) 咸陽郡水東面花山里 [illegible](以上郵便取扱所新設) [illegible]

天氣豫報

[illegible] 太平洋方面은 [illegible] 京城地方은 今夜는 [illegible] 明日은 [illegible]

昨日最高 零下四度 / 同最低 零下十四度[illegible] / 今朝最低 零下十三度九 / 今日正午 零下 五度八

移民部隊에緊急傳令 裝束을단단히!

病者와姙婦는同行을猶豫코 防寒具를準備하라

총독부에서는 조선인의 만주(滿洲)이민에대하야 수송상 여러가지불편을 피케하기위하야다음과가튼 주의사항을 구일관계 각도지사에 통첩하얏다

一、이민으로 선정된사람중에중병환자 수송중에 출산(出産)할념려가잇는 임신부 장차중태에빠질념려가잇는병자 전염병환자등은 승차를유예하얏다가 전쾌 또는출산후에 출발시킬것

二、이민할수용품은 만선척식공사(滿鮮拓殖公司)에서 준비하지안흔것은 [illegible]할것

三、이주지는 남조선지방과는달러서 아직 몹시추운쪽 [illegible] 상관업스니 충분히준비하고 노약장자에게는 방한용장갑、버선 모자、목도리등을 휴대케하야 도중에서 구입할필요가업도록할것

四、도부내품은 운반하기에 편리하도록 싸고꾸리며 간장된장등의용기는 조선도기(陶器)를 사용해서는안될것

복어알먹고 即死

시내도화정(桃花町)이번지의일호에사는 쓰레기통뒤지는 홍당석(洪當石)(三二)은 십일오전여섯시경에 쓰레기통에서주어온 복어알을먹고 [illegible] 무참히도 죽고말엇다한다

婚姻離間으로 隣人끼리亂鬪

【安康】지난칠일오후일곱시쯤되야 경주군강서면산대리(慶州郡江西面山大里)김진철(金晋哲)(三?)외수인이동군동면안강리(安康里)정공금(鄭孔金)을 때려죽인다하는것을 좌우사람들이 겨우만류하야 싸홈은그다지 확대되지 아니하바그원인을 알어보건대 다음과갓다 경주군강서면 안강리 리만수(李萬壽)(?)와 동군동면 산대리 전량동(全良東)의딸모(七)사이에 혼담이성립되야 사성과날바지를 다보낸이날 전기 김진철이가 이간을하야 신부편에서 파혼하게되엿다하야 신랑편과 중매인정공금이가 김진철을구타한바 그의아들이 복수차로 정공금의집을 습격하야 다하나 아직자세한것은 알수업다한다

빅타ー의蓄音器빅타ー의라듸오는各種共히豐富하게俱備해두엇슴니다얼마나優秀한가를試聽해보시기를

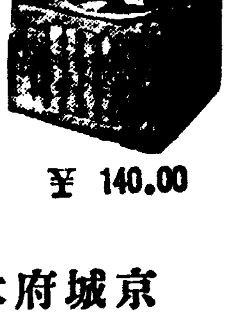

卓上型電氣蓄音器 JE一一六型 ¥140.00

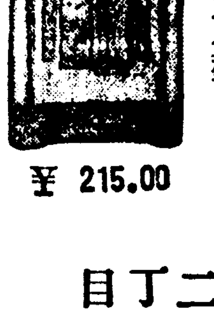

四球電氣蓄音器 JE一二七型 ¥215.00

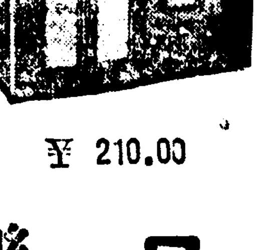

卓上型라듸오電氣蓄音器 JRE一五〇型 ¥210.00

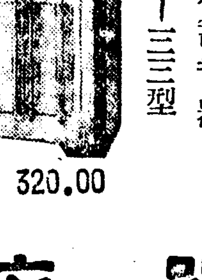

拔群의빅타ー最新銳器 新時代에相應하는라듸오電氣蓄音器 JRE一三三型 ¥320.00

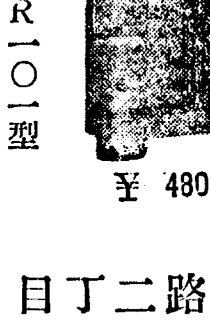

最高級 新發賣 빅타ー라듸오電氣蓄音器 RE一四八型 ¥480.00

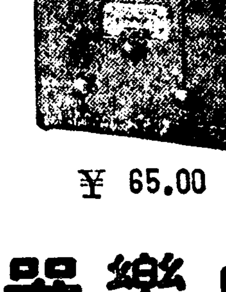

新빅타ー라듸오R一〇一型 五球高周波二段增幅式・다이나믹스피ー카ー裝備 ¥65.00

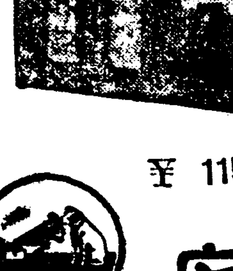

新빅타ー라듸오R一一三型 바늘끗가튼날카로운感覺과鐵槌와가튼堅牢味를주는新스ー파ー헤트로다인 ¥115.00

京城府本町二丁目 山口樂器店
京城府鍾路二丁目 山口樂器店鍾路支店

文部省、内務省御推薦・警保局長賞授領映畫
五人の斥候兵 —日活—
强力番組完璧無敵の!
赤ちゃん —佛グレエー—
主演 エノケン・ノリツル坊や・アシノ・パンバルウ
待望久し名二重二本
十一日同時封切
黃金座

귀가들리는福音!!
ベストホンの出現! 이것은新發明品으로서...
サンセイ商會
大阪北區[illegible] 中通一ノ二

觀相大方家

以上(但第)에서는(鑑定) 四柱流年 一圓 一年鑑 二圓 各選方內地新京全科에서 年月日時와料金添付의書信이 每日送至한다더라
京城府渭進町五十一番地

特別臨時發賣

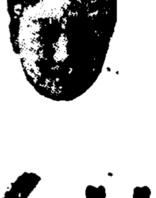

打令 金龍煥君 · 鮮于一扇孃
배뱅이 저거동 보소
포리도ー루

最高의强壯劑

過飮·過色·過勞로因하야 몸이虛弱하기始作한사람은

百補丸이아니고는完全히回復되는藥이다시업슬것입니다

그理由는 百補丸은 根本的으로 人體의 元氣를 大補하며 同時에 胃腸과 神經、肺經、生殖機關等 五臟六腑의 生活機能을 全部다强化百補하므로 그效力이 普通流行하는 强壯劑나 興陽劑와가티 部分的이나 一時的이아니고 永久的이며 根本的으로身體各部를 다 補하는 까닭입니다 그러므로

●過色、過飮、過勞로因하야 元氣不足 肺虛 神經衰弱 陽氣不足 慢性胃腸病貧血症等 다시 추서기어려운 모든重病에 걸리신분은 勿論이고 心身이 多少라도虛弱하기始作한분은 주저치말고 即時 百補丸을 써야합니다

●百補丸은 大補元氣、補陰補陽、氣血雙補 陰中生陽하야 맛치 마르는나무에 물준것가티 老衰와 모든虛弱이 一掃되고 陽氣自興하야 房事過度도모르게되며 氣血이旺盛하여집니다

神人道師 葛玄眞人의 秘方藥

補陰·補陽·補腎·補肺·補心·補脳·補脾·補胃·補全身百補·不老更少年仙藥

百補丸

根本的回春·壯陽·强精·强脳·强骨·借力·平生無病健康長壽劑

藥價 一劑特價拾圓·重用貳拾圓
無料進呈 三劑以上共同注文하시면周旋人께一劑無料進呈

補藥은漢藥이第一! 大補元氣能治百病!

●補藥은 洋藥보다 漢藥이조타는것은 누구나다 잘아는바어지만 事實 洋藥은 짜고매운 飮食을먹는 朝鮮人胃腸에 잘맛지안을뿐아니라 그效力도 一時的이요 微弱하며 部分的에 不過합니다 그러나

●漢藥은 數千年 동안써온 經驗이 證明하는 바와가티 朝鮮人胃腸과 體質에잘맛고 效力이겁고 永久하고 完全하야 補藥은 漢藥이勝於洋藥이라는것은 누구나 다 認定하는事實입니다

●百補丸은 高貴漢方珍材 二十餘種으로 調合秘製된 效力卓越한 强壯劑이므로 事實漢藥中에서도 斷然第一이라고 朝鮮은勿論 天下의 歡迎을 事實로밧고잇는 世界的名藥입니다

●그러므로 百補丸은 朝鮮藥業界 有史以來 最高賣上의 成績을냇스며 漢方醫藥界의 最高權威어신 李王職典醫 洪在韓先生께서도 『百補丸은 東西古今最良劑』라고 稱讚하신바와가티 事實 百補丸은 漢方補藥으로 世界第一의 最高强壯劑입니다

★洋藥으로 效力을보지못한분은即時百補丸을써보시요 果然무게잇고永久完全한效力이납니다

●人生의再逢春·無病·健康·長壽·享樂이모다百補丸으로

자랑하는百補丸의效力!

一、氣血이俱虛하야 貧血이되고形容이창백하고全身이衰弱한분
一、性慾이줄고 手足과下초가 恒常濕冷하고 肢節酸痛으로 고생하는분
一、口味가업고 消化不良과 체증 속병으로 고생하는분
一、肺가不足하고 元氣와 活氣가업고 허리가압흐고 四肢가勞困한분
一、神經이衰弱하야 머리가무겁고 精神이흐리고 記憶力이不足한분은 早老할症狀이요 長壽못할前兆이오니 一日速히 百補丸을 服用하여 색색한 靑春이되시요
一、筋骨이튼튼하여지고 氣血이旺盛하여지고 힘이생기고順借力이됩니다
一、消化不良、체증、속병가튼것은 어느때업서젓는지 알지못하게업서집니다
一、눈이밝어지고 精神이조와지고 皮膚가윤택하고 血色이조와집니다
一、全身五장六부를 다잘補하야 참말完全히陰陽雙補하야 體重이增加되고 陽氣가大旺됩니다
一、過飮過色人 ホルモン不足으로因한腦、性神經衰弱人께는더욱速效합니다
一、長久連服하면精力絶倫하야 一生을無病健康한몸으로 不老長壽할수잇습니다
一、年久咳嗽와 오랜淋疾도消滅됩니다

平和堂株式會社藥品部

京城府堅志町五

振替京城五番 電話光六三二番 三三〇番

002594

生男生女天下待望의 世界的婦人名藥

안해의 無病健康을 爲하야 家庭의 團欒을爲하야 膝下의 子女를 엇기爲하야 이약을 貴下婦人께 一劑식사드리시요

婦人百補丸은 女子의經度不調와 赤白帶下症、冷病、不姙症、頭痛、腰痛、眩氣、神經衰弱、히스테리、子宮惡臭、下腹痛、氣血俱虛、手足厥冷、顔色蒼白、消化不良、不眠症等 모든婦人의 子宮病을곳치고補氣補血、姙娠胞胎케하는 秘藥입니다 無子多病한婦人과夫婦和合을모르는婦人은 곳 쓰시요

調經·胞胎·補血·强壯

婦人百補丸

代々孫孫·鉄血子女

藥價 一劑特價七圓

淋疾잇는男便

斷産한지十年된 老婦人이生男

◆婦人百補丸은 斷産한지 十年된 四十七歲의 老婦人이쓰고 胞胎하야 玉童子를 解産한等의 實例가만흔 神秘藥材입니다
◆姙娠中의 婦人이쓰면 健康한子女를 낫케되고 産後젓이 잘안나는 婦人이쓰면 젓이흔해집니다
◆特히淋疾잇는 男便을 가진婦人이 이藥을쓰면 淋疾治療와 豫防으로 第一安全합니다

重要販賣所

一、本社直賣部
二、朝鮮總督府商工獎勵舘
三、全朝鮮十三道廳商工獎勵舘及商品陳列所
四、三越·和信
五、全朝鮮有名藥店

蛔虫藥無料進呈

全國藥店에서進呈

幼少年寄生虫 撲滅運動으로 平和堂事業部에서 提供하는 蛔虫藥을 全國有名藥店에서『蔘茸靈神丸』一包買上하시는분마다 同額의 蛔虫藥一包식 無料進呈합니다

廣告보다이事實!

안해를다시맛는기쁨!

瑞山郡邑內里 尹基晶 (二四才)

저는어려서부터 病이라고는 別로업섯는데 十八歲에結婚을한後부터는 次次로 몸이弱해지며 小便빛이 누러케變하고밤이면 식은 땀이흐르고元氣가虛弱해지며飮食을 잘먹지못하고 虛弱해저서 不得已妻와 別居하며 여러가지조타는 藥은 다써보앗스나 낫지아니하야 苦痛으로지내오든中 貴社의 百補丸이조타는말을 親舊에게서 듯고바로 今年봄에 百補丸한제를 服用하엿습니다 事實듯든말과가티 百補丸을 服用한後부터는 元氣가다시 回復되고 盜汗이 업서지고 飮食도잘먹게되여 다시 옛날과가티 튼튼한몸으로 자미잇는夫婦生活을하게되엿습니다 貴社藥의 神奇한것을 洞里사람들에게도 宣傳합니다

六十老人도更少年!

橫城郡安興面安興里 李世鎬 (六五才)

나는 今年六十五歲되는 老軀입니다 平時에도그리 健康한축은 아니엿지만 몸이늙어갈사록 日常 다리골이쑤시며 行步가 困難하고 氣血이 老衰한關係인지 겨울만되면 치위에견되지를 못하엿는데 多幸히 貴社에서파는 百補丸한劑를 服用한後부터는 不知中에 다리골쑤시든病이업서지고 치위타든 症도업서젓슬뿐아니라 늙은몸에 별안간 양기가돌고 얼골에화색이 도니 可謂白髮에 更少年이되엿다고해도 過言이아닙니다 그뿐아니라 내妻男되는분도 亦是 百補丸을쓰드니 元氣가조와지고 口味가당기여 만흔效驗을 보앗다고하니 果然 貴社 百補丸은 妙方仙藥인것을 알겟습니다

家庭

돈안들고되는 헤어·아이론

머리상하는것은법을모르는탓

파-메넨트의수난시대

지금동경등지에서는 파-마넨트를 탄압하고 잇습니다 머리를 공연스리 지저올리고 빗싼돈금을 지불하는것은 의미업는 일이라 하야—사실 서울서도 요사이는 파-마넨트의 전성시대입니다 열사람이 모인곳에 칠팔인은의례히 이것을 합니다 돈금은 한번하는데 오원내지 륙원을 주어야하니 남자들의 리발료에 비교하면 열갑절이나 빗싼돈금입니다.

이러케 빗싼돈금을 내고도 아모런 경제적구속이 업는사람이라면은 별문제로 하고그러치못한분도 어떠케하야서라도 파-마넨트를 하랴고 합니다 그러나 이것은 회장과 마찬가지로 한가지꼴란장이니 안해서는 안된다고 하실분들위하야 돈안들고 편리한 헤아아이론의바법을 아르켜드리겟습니다. 반듯이 돈을 드려야만훌륭하다는것은 옛날말입니다

돈안드리고도 실상은 파-마넨트보다 편리한것이니 꼭리용해보십시요

헤아아이론을쓰면 머리털이 붉어진다고 하는분이 엇스나 헤아아이론이 파-마넨트보다 나흔점은 누구나 자기혼자서 할수잇는것과 비용이 들지안코 언제나 마음대로 원상회복(原狀回復)이되는것입니다.

그리고 다음과가튼 주의를 지켜서한다면 결코 머리털을 상하게하지안습니다.

첫째 머리를감는데 반드시 오일·샴푸로 씻도록하십시요 씻는법은 전날밤에 올리-브기름이나 동배기름을 바르고 그이튼날아침에 보통샴프로씻습니다.

바람이 잘통하는곳에서 말리여서 머리를 손구락으로훑고 질러가면서 기름을 바르도록 하십시요.

다음에는 머리를 칠푼(七分)쯤을 삼단(三段)가량으로 갈러서 질른 삼푼(三分)으로 노나서 지크를바르며 삼단쯤에는 일단가량을갈러서 마즈막으로 표면의머리도 가벼웁게 질러하야 적당히웨-브를 내게 합니다.

지꾸를 바르는것은 포-마드를 바르면 머리털이상하게하며 몬지가묻기쉬웁습니다 그리고 동배기름은 뒤에차드리려보러서 적어저보이는 까닭에 지꾸를 씁니다.

이러케 손질이 끗나거든 아이론을씁니다. 아이론의더운정도는 신문지로는 실험해보아야 알수잇습니다

기름바른머리에는 아이론의효과가 더욱히나므로 힌종이에 놓려보아서 전연눗지안케 더운것이조흡니다

이만한 아이론이라도 하더라도 머리에 기름이 묻처잇스면로보기는납니다그러나이언기는 머리에아모상관이 업스니 안심하십시요

헤아아이론을 멋히는데 재잇는 화로에 끄저두는이가잇스나 재는 머리털에 큰해를끼치니 재가뭇지안토록 걸처놋는것이조흐며 아이론이 더워지거던 지크뭇친 솜으로잡다 거버리고쓰면 아조훈기가나며 그럴듯하게 잘지질수잇습니다

젖적은애기는 보면달라요

가장리상적인혼합영양

어머니의젖이 부족하면반드시 갓난애기게변화가 나타나는것이니까 그것을 잘살펴보아야 합니다

이를테면 어린애기가 언제나 젓이먹구시퍼서 울기만한다거나 먹이고먹이구해도 섬에차지를안해서 애를쓴다거나 또는 남의집애기와비교해볼때 우리애기가 파리하다든지하면 젓이 부족해서 그러한양으로 판단해버립니다 그러치만 다른원인으로해서 운다거나 말른다거나 하는일도잇스니까 덥멋그러케 젓부족이라고 단정할수는 업는것입니다

그럼 어떤점을보아서 그러코안그러것을 아라볼수잇슬까 젓이부족한경우에는

첫째 얼골빗치 푸르고희고 윤이업서지며 피부도건강한애와달습니다

둘째로 배고죽드러가고 뒤보는수가즐고 뒤가 검은비치를띄며 단단합니다.

셋째는 언제나 불만한 얼골을해가지고잇스며 섬을이까다롭고 잘웁니다.

넷째로는 몸무게가주러듭니다.

이상과가튼 경우에서 젓을 먹은뒤와 먹기전의 체중을 다러볼것가트면 먹은 젓의분량을 알수잇스므로그것이 표준량보다 적다면 젓이부족한것 즉 어머니의젓이넉넉잔흔것이라고 단정할수잇습니다. 그러나 젓을뗀뒤에 더먹겟다고 울지라도 체중이 보통으로 느러간다고 할것가트면 젓이부족해그런것이아니요 다른부족고장이잇거나해서 그러합니다.

그러면 어머니의젓이부족할때에는 우유로보충하면 잘자랍니다. 이러케 어머니젓에다가 우유를섞여서 먹이는것을 혼합영양이라고하는데 혼합영양은 생후이개월까지는 매일 여섯번 삼개월후는 다섯번으로 회수를 작정하고서 어머니젓을 먹이는데 양쪽젓을 다먹인뒤에 꼭 우유를 먹이면 분량이 되니까 이방법이 제일편리합니다.

그리고 또 우유병젓꼭지의 구녕은 적게뚤러주십시요 그러면 어린애는 빠는힘이느러 어지간히나오는 어머니의 젓까지 빨게되는수가잇습니다.

버섯이자라면

아우 「죽순은 왜 자라면 못먹소? 언니.」

언니 「죽순이 자라서 대가 되니까 못먹지.」

아우 「올치, 그래서 버섯도자라기전에 먹어야겟군.」

언니 「버섯은 왜?」

아우 「그건 또 자라서 나무가될것 아닌가베.」

우리차지

도마뱀

도마뱀이 고양이 가튼
즘생에게 붓들린때는
제 꼬랑지를끈습니다.
끈허진 꼬랑지는 팔딱
팔딱뜁니다. 고양이가
영문을몰라 그것을 보
고잇는동안에 도마뱀
은 얼른다라나 버립니
다 잘려진꼬리는 인제
또 자라납니다.

([illegible] 배천수)

경성안녀학교 올졸업생 ALBUM

교실에서사회로 직항하는이민군

장사속뿐아니라 살림에도환해

올취직률은백퍼-센트

京城女商

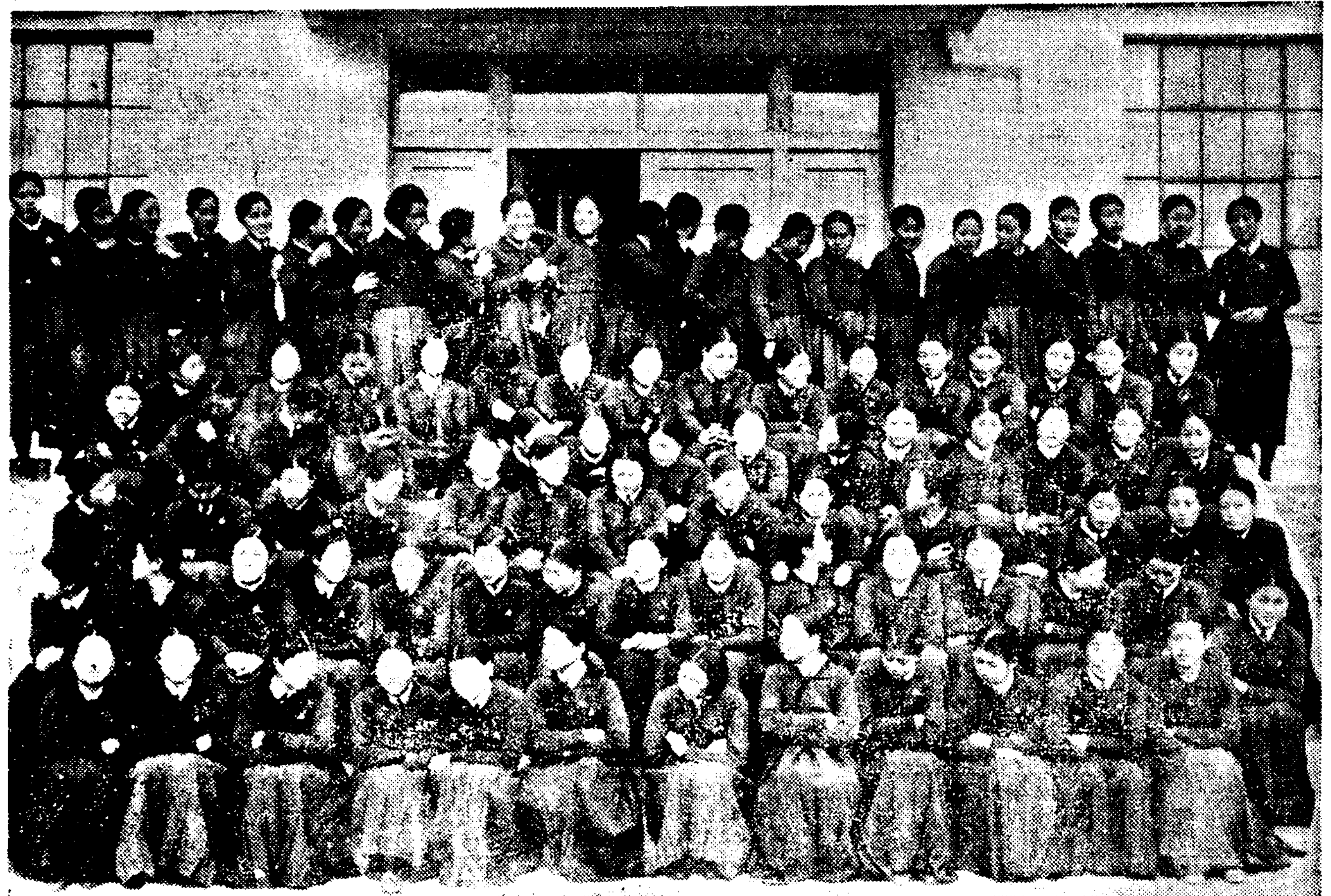

경성녀자상업학교(京城女子商業學校)가 무학재 넘어로 옴겨갓다는 소문은 작년에 들엇스나 차저가보기는 오늘이 처음이엿습니다 치위가 남어서 삼한일(三寒日)이엿습니다 무학재 바람은 몹시찻게다 하고넘어가보앗스나 일홈만 무학재 무학재 하고 유명하지 실상은 아조나즈막한재에다가 바람도 그처럼대단치 안헛습니다. 재를넘어서자 오른편 산허리에 굉다란양옥이 바로 녀자상업학교엿습니다 돌칭게를올러서니 굉다란운동장이열리여잇고 사방은 바위산으로 차여서 안윽하기 비할데업섯습니다 옛날견지동에 잇슬때보담 어떠케살림사리가 늘엇는지 새교수한량호(韓亮鎬)씨의 갸륵한 뜻에 감사하엿습니다.

분주한시내—여러가지소음으로 괄미아마 거짓증이날지경이엿던기자는 그만이러케 안윽하고 고요한곳에 머물러서서 소간을 이즐것—

운동장이 넓은게 잇섯습니다. 시내가텟스면 엄두도내가렛습니다 건너편앞산허리에는 홍제원보통학교가 이리로바라보고잇고 학교뒤엘 도라가니 기숙사가 즐비하게 널려서 마을을 이르고 그아페도 교가 설비와시설이 새로지은 학교 설비와시설이 여간훌륭하지안헛습니다 교장선생님이 학교구경을 시키겟다기에 재봉실 타이프라이트실 온상들을 도라단여보앗는데 졸업생이야기를 듯는것이 소간이란 기자가 그만소간을 이저버리고 끌려단엿습니다. 노력파정성이차이는곳에 가난이 업슬것이며 어려운것이무엇이겟습니까 몃사람의노력과 정성으로 이처럼훌륭한 학교가될수잇고 여기에서 우리새일꾼이해마다 길러저나온다는것은 우리에게 큰교훈을주엇습니다

이학교는 상업을 배우는학교라 아조 장사속내만배운다고보아서는 잘못입니다 녀자는 아모리 장사를배워도 결국은가정으로 도라가야만 된다는 견해미테서 가사전반에대한 경제적지식과 정신을 기초로 실무에능한 일군을 양성하는 것이 이학교의 교풍이며전통이라고합니다. 주판 밤알맹이가 딸각딸각하는가 하면 바늘귀에 실을쒸여늘고 재봉을해도 남에게 지지안습니다. 그뿐아니라 타이푸라이트에 매여달려서 무슨글이든지 적거적거찍어내는데 손이 제비처럼 날째게놉니다. 이리하야 이학교졸업생은 은행으로 회사로 상점으로 가정으로—우리네살림사리의전반에 긍하야 어디미비한것이 하나도 업시 모두 능난하게 처리해나가는살림군들입니다.

금년이 십일회의 졸업생인데 모두 백명이나옵니다. 반은 송(松) 죽(竹)으로갈러저잇는데 우등으로공부잘하기는 장의숙(張義淑)장순옥(張順玉) 류순렬(劉順烈) 리서섭(李瑞燮)등제양입니다 더욱 류순렬양은 특대생으로잇스며 장의숙양은 일이학년때는 특대생이엿스나집안이 넉넉지못하야 가정교사노릇을 해가면서 공부할여가가업섯기에 특대생이되지못하엿스나 의협심이만키로 전교생도들의 존경을밧고잇는이라고합니다.

졸업생가운데서 남보다뛰여난재질이잇는이로서는 상업학교인만치 주산선수로 림석희(林錫喜) 노재옥(盧載玉) 그리고 정구선수로 우현(禹鉉) 김도숙(金道淑)양 지정숙(池貞淑) 탁구(卓球)선수로 김정교(金貞嬌)양 농구선수로 변시우(邊時雨) 김정자(金貞子) 김기초(金基初) 최효희(崔効姬) 최세길(崔世吉)양이 모다 금년에졸업해나갑니다

그리고 상업미술은 상업의기조라 이것을 잘그리기로 유명하며 더욱 이학교 락성식의광고포스타-를 그린 설진숙(薛鎭淑)양도 졸업하게되엿습니다 졸업생백명가운데 취직지원이륙십명 상급학교열명 가정 삼십명인데 취직은거이다 작정되여서 보내달라는편지가 작고들어온다고하며 실무외능률이 결정하는겝니다 하고 김용국(金容國)교장과 박학규(朴學圭) 교무주임은 슬며시자랑을 하얏습니다 그리고 지금까지는 수업년한 삼년이엿던것을 금년부터는 사년으로 연장하야 조선의 녀자실업교육사상에 한개의 초석을 노핫습니다.

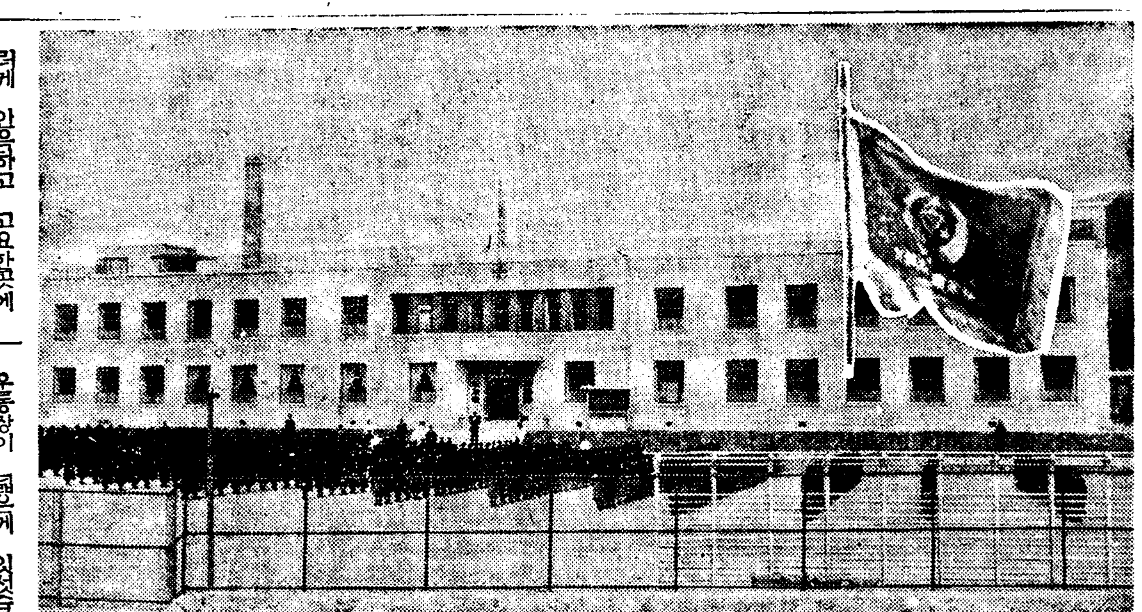

尹李德 尹貞順 尹順永 盧載玉
盧成鎰 裵仁童 方信玉 朴烈洙
朴末順 朴慶子 朴金熙 邊時雨
池貞淑 張貞淑 張天順 張義淑
張順玉 張正熙 趙福貞 李芳園
李寶娥 李華珍 李漢容 李相義
李相淑 李桂成 李建愛 李金子
李明淑 李淑安 李順香 李順伯

李順玉 李潤淑 李正道 李正玉
李瑞燮 柳相姬 劉中壽 劉奇男
劉順烈 林錫喜 韓一淑 咸在蓮
咸玉鋼 太信葉 廉貞鋼 曺元京
宋貞烈 禹鉉 桂榮姬 桂英子
洪南淑 洪淑卿 黃順錫 吳三蘭
吳貞煥 鄭慶源 鄭粉鉉 鄭英姬
鄭己順 鄭玉順 鄭明順 丁漢中
丁福璟 田光愛 安敬順 崔元景
崔効姬 崔世吉 崔壽鉉 金道淑
金鶴年 金容姬 金連姬 金末漢
金慶淑 金英絢 金貞嬌 金貞子
金基初 金玉敬 金命任 金明淑
金淑女 金正琴 金善玉 姜順德
申三福 徐玉子 沈武德 申德鉉
申喜浩 申模男 閔乃基 閔英子
閔貞順 薛鎭淑 全復淑 金明姬

(사진은 졸업생일동, 신축된교사전경, 타이푸라이트연습, 재봉실)

送別歌

一、기약업시 서로만나서
어느결에 정이들엇고
아침저녁 마주안저서
눈물과 우슴을 바꿧네
잇지마오 벗님네를
어듸로가나 서로잇지마오
잘가시오 벗님네들
편안히 가-시오

二、기약업시 떠나는길음
어니적에 다시만나리
굳은마음 변함이업시
이겨레 위하야일하오
잇지마오 벗님네를
어듸로가나서로잇지마오
잘가시오 벗님네들
편안히 가-시오

교복—수박빗 푸른치마에 힌부라우스 자주빗네타이를 매고 겨울에는 갈색세-타를입습니다

교표—정삼각형인데어것은서울의 삼각산을 상징한것이요 남에게 의뢰하지 안흔정신을 나타낸것입니다 푸른빗츠로 한것은 치마빗과 마주은것이고 바탕흰것은 청초하고 결백한것으로 표시한것입니다. 푸른빗갈이란 온순하며정숙한정신을 의미하는데 녀자의 미덕을 나타내엿습니다.

충치로 잠못잘때

어린이들이 치통때문에 밤중에 울고불고하는것은 딱한일입니다. 병원이 가까웁다 하더라도밤중에 문을두다릴수도 업는일이니 응급수당의 방법을 아러두어야겟습니다.

중조(重曹)를 조곰만 물에다가지고 충치구멍에 드러갈만한 탈지면에 묻처서 삽사회바꾸어가며 구녁에너허보십시요

박하기름을 양의방에서는「멘토-르」라고합니다 그것을 탈지면에 무처서 충치구녕에 너허도 조습니다.

이러케하면 대개는 충치가아프기를 그치는데 이것으로서충치가 전연 나흔것은 아닙니다 그이튼날이라도 곳의사에게가서 본격적으로 치료하도록하십시요.

祖國을爲하야 愛兒를굿세게!

胃腸과 呼吸器를 健全케해서 어떤추위라도 克服할 體力을 기루어주십시요!

早春이아즉추어서 惡性인 感冒는때를어든드시 流行하고잇습니다

弱한 애기는 勿論이고 健全한 애기라도 조고만한 放心으로 感冒、肺炎의 脅威를 밧기쉽습니다

寒冷病魔에 휩쓸리는 子女들을爲해서 이때에꼭 宇津救命丸을 먹여주십시요

宇津救命丸은 和漢藥의 獨特한 藥效에依하야 胃腸과呼吸器를 强壯化해서 突發的인急病을 未前에 防止합니다

金色小粒의小兒專門藥

宇津救命丸

適應症

感氣百日咳(熱파기침이나와서辛苦함)消化不良(便靑)
이나오거나泄瀉함)경련·夜泣·간기·회배(보채고트집
부리는데)·홍역·胎毒·原因不明한發熱其他虛
弱兒의强壯化에優秀한效力이잇다고好評을
밧고잇습니다

お母様方へ

救命丸을 ... 日記帖贈呈券을 ... 엿사오니 利用해서 申込하시기바랍니다

藥價廿錢부터十圓까지各種 全國藥店百貨店藥品部에잇슴

總代理店 大阪 株式會社 玉置商店

U-C-6

學芸

斷種法의科學的根據
人間樂土를建設하는第一步
（二） 世專敎授 金鳴善

宗敎的見地에서 造物主가 人間을 創造하고 繁殖하야 따에充滿하며 따를 다사리게하엿다 ... [illegible]

文壇廓淸論
도기고
潛天夫

文壇이란것이 形成되기 ... [illegible]

歷代史談
淸朝의兵制
⑦ 崔塗海

[illegible]

女性論
女性이란무엇인가
（五） 金基錫

그러나 女性에게는 가장소중한 ... [illegible]

小文庫
趣庭錄（二四）
穴假家와都沽
裳山生

녯날 서울안의 商業이라면鍾路시거리에 各廛이잇는 以外에는 조그만 가가나 전시방조차 하나도 업섯스니 萬一 사사로이 물건을 팔다가 들키는날이면 물건은 沒收되고 사람은刑을 밧는다。오늘날까지 亂廛치 듯 한다는 말이잇는것을 보더라도 사사로운 商賈에對한 制裁가 여간만 嚴酷치 안하엿든 모양이다。

그러면 所謂 조그만골목의구멍가가란 언제부터 생긴것인가 松南雜識에 穴假家란 項目아래『我國舊例。凡物皆於鍾樓廛外不許賣買。私相交貨謂之亂廛。沒其財刑其人。雖綠果靈蔬亦然。發相濟我隱謂之穴假家。雖便於細民。而廛人無利云。』이라고 적은것으로 보아서 正宗以後에 公許된것이 分明하다。또 그러면 오늘날의 都賣商과 가튼 도가란 언제부터 생긴것인가。그역시松南雜識도 都沽란 項目아래『我國自運光世。富商牟利。貿物壟取。[illegible]。貴賣之謂都沽。俗謂[illegible]。至[illegible]米果蔬魚[illegible]。[illegible]』라고 말한것으로 미루어서아마 [illegible] 로소 생긴듯하다。그런데 假家는 처음어릿집을 짓고 물건을 판데서나온 말일것이오 도가는 都沽의 訛音일 것이다。忠淸道一部에서는 가가를 松房이라고 도부르지만 그것은 맨처음開城人사람들이 만히그一帶商業에從事한까닭으로 생긴말이라고 한다。本來 各地方에도 맨처음에는場이 잇섯슬뿐이요 商店이업섯든것이다。大槪 서울서 구멍가가가 나오는以後漸次各地方에도 가가라든지 다도가든지 생기게 된 것이나 아닐까 한다。그런데 그중에도 京畿近處만은 애초에 場이 업섯다가 王辰前後에 다른 地方이나 마찬가지로 場이 섯스니 白沙別集에는『故事。八道各官各有場市。以便貿遷。惟京畿不得[illegible]場市。蓋京城爲人民都會。而且是不耕不耘之地。必待四方之委輸。貨物流通有所相資。京畿近京。故畿甸之民各以土産來京貿換。則京中[illegible]。近來各以一時之見。[illegible]。[illegible]不通。甚非事宜。宜令京畿監司[illegible]城外一樣場市[illegible]』라는 記錄이 잇다。白沙의 어 意見을 좃차서 그 當時 一時는 開城以外의 場을 다시 禁하얏는지 안하얏는지 모르지만은 近世에이르러는 다른 地方과 가티場을 세워 온것이 事實이다 그런데 지금 商人을 장사라고 하는말은 곳 場에서 나온것이니 주安道에서는 지금도 장사를 당사라고 한다 어느 冊에서 보앗든지는 어정스나 漢字로場師라고 쓴 것을 본듯 한데 장사와 당사는 다한개 場師의古音으로부터 轉變된것이 아닐까고 생각된다

來日（詩）
尹泰雄

새날은 東窓에 [illegible] 刷新을 찟고
[illegible]
[illegible]
바람에 꼿피어라。
그리고 오늘의 내가 사랑하는이에게는
太陽이 [illegible] 幸福스럽게 하라。
來日이오에는、눈동그마니 뜨고선 엷어나서、
해보고 절하고、꼿도고 입마추고。

書齋閑話
녯智識과새學問
（二） 朴英熙

그러한 까닭에 哲學을 硏究하는 사람은 ... [illegible]

玲瓏한色彩雪
寒冷浮遊微生物의生活
（下） 一記者

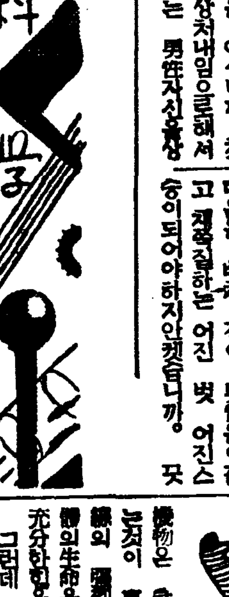

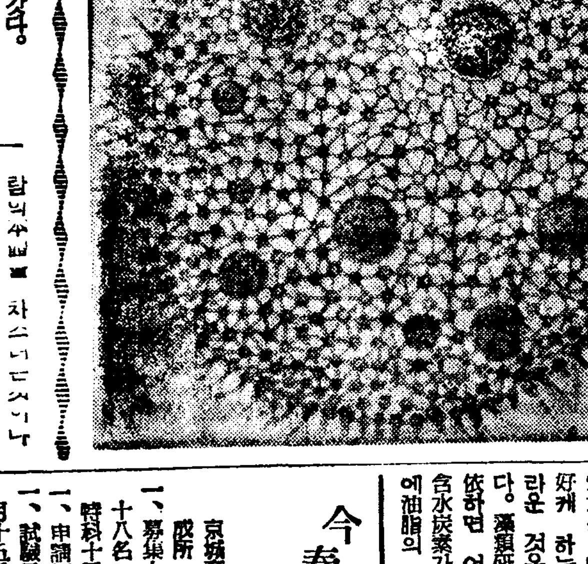

前項의 途叙에 依하야 色彩 기고 劣悪한 生活環境을 백이어 나갈 ... [illegible]

今春各學校入學案內 〔한〕
（詳細는該校에直接問議하시요）

京城帝國大學附屬醫院看護婦養成所
一、募集人員 看護婦科給費生二十八名 產婆科自費生本科十名
一、申請期日 三月十二日까지
一、試驗日字 自三月十四日至三...
一、試驗場所 當院內看護婦養成所
一、試驗科目 國語、算術

釜山第二公立商業學校
一、募集人員 約百名
一、申請期日 自二月一日至二月末日
一、試驗日字 自二月八日至二月十二日
一、試驗場所 同校
一、試驗科目 國語、算術

釜山公立職業學校
一、募集人員 約五十名
一、申請期日 自二月二十日至三月二十日
一、試驗日字 自三月二十二日至三月二十五日
一、試驗場所 同校
一、試驗科目 國語、算術

明倫學院
一、募集人員 給費生廿名 自費生若干名
一、申請期日 三月十九日까지
一、試驗日字 三月卅日
一、試驗場所 同校
一、試驗科目 國語、漢文

蔚山公立農業學校
一、募集人員 約五十名
一、申請期日 二月末日까지
一、試驗日字 自三月十三日至三月十七日
一、試驗場所 同校
一、試驗科目 國語、算術

京城公立農業學校
一、募集人員 本科百六十名 專修科 四十名 講習科三十名
一、申請期日 各科共히三月五日까지
一、試驗日字 本科自三月十四日至三月十七日 專修科自三月二十一日至三月二十四日 講習科 同上
一、試驗場所 各科共히同校
一、試驗科目 各科共히國語算術

치운요새에 감기에주의하자
살결을꺼칠지안토록 視力이감퇴치안토록 保健에는하리바를

요새같이 치운때에는 太陽의빛이 약한까닭으로 紫外線이약하고 戶外運動의機會가 적음으로 病弱者는勿論이요 健康하신분이라도 응달에서자란 草木같이 紫外線비타민의缺乏으로 감기에걸니거나 병에걸니기쉬우며 氣力도減退됨니다

原因이되는 비타민AD의缺乏이
肝油 즉 비타민 에이 디를 더욱 필요되는것은 이시기입니다 비타민 에이 디가缺乏되면 살결이 꺼칠어저서 凍傷에걸니기쉽고 동시에 呼吸器粘膜의 自衛力이약해진때문에 병균에대한抵抗力이약해저서 감기에걸니기쉽게됨니다 뿐만아니라 눈(眼)의粘膜이乾燥하야 視力이 점차衰退되여 最惡의경우에는 밤눈이 어둡게까지됨니다 울치위의保健劑로써 무엇보다도먼저 肝油가선택되는것은 이것때문입니다

微量으로도되는 糖衣의小粒
그러나 肝油는 비릿냄새가나는데다가 분량을 많이먹어야됨으로 지금까지에는 極度로 복용하기를실허하엿습니다만은…一粒肝油하리바가 생긴후로는 永年의실증꺼리든「服用難」을 완전히一掃하고 말엇습니다 하리바는 小豆만한糖衣小粒으로써 한알(一粒)에 한잔분(一盃分)의肝油 혹은 十餘個의알(球)과比等한 비타민 에이 디를 含有하고잇으며 조곰도 고약한냄새가나지않고 胃腸의ㅍ장을일으키는법이없음으로 어린애의게라도 안심하고 먹일수잇습니다

오늘에잇어서는 國民이모다健康을必要로합니다
더욱히 감기에걸니지않도록 凍傷에걸니지않도록 視力을强盛케하는것……은 前線에서나 銃後에서나 健康하신분이나 病弱者나 男女老少를不問하고 지금이야말로 더욱더 健康을確保하지않으면 안될때가안입니까!

幾十一百年전부터 東西洋을勿論하고 조곰도 流行의興廢함이없이 사용되는肝油…그것을 더욱 科學的으로 近代化한것이 하리바입니다 腺病體質의兒童 產前產後의婦人 呼吸器가튼튼치못한분……들은 모조록 하리바로 올치위의健康을確保하도록…

一日量 幼兒……一粒 小兒……二粒 大人……四粒

百 粒……二圓五十錢
五百粒……十圓五十錢
全道藥房에잇습니다

一粒肝油 ハリバ 하리바

東京·大阪 田邊商店

HV-K-24

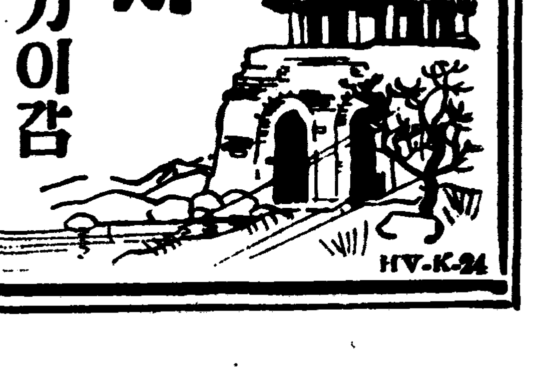

娛樂

北支映畫企業의 調査團一行出發

—歸途에滿洲國訪問—

銀幕의 宣撫使로서 內閣情報部及 北支派遣軍當局後援에 明朗北支에 進出할 一流映畫會社松竹、日活、大都、新興、東寶等의 北支映畫企業調査團長大日本活動寫眞協會 桑野正夫常務以下 六氏는 五日商船長安丸으로 關係各方面의 歡呼에 餞送바드면서 出發하엿다 一行은 團長以外에도 山本松竹取締役 田中日活副社長 鷹野大都常務 前田新興大阪支店長 大小東寶監理課長等의 重役들을 網羅하고잇는데 天津北京 濟南 靑島方面으로부터 멀리 正定 石家莊 太原까지 巡歷하고 携行의女優프로마이드一萬枚를비롯해서松竹의『노래하라 歡呼의봄』日活의『眞心萬歲』新興의『두사람은 젊다』東寶의『움박頓兵衛』協會의『御大典寫眞一卷』等의 필름을 軍當局에 獻納하고 皇軍慰問을 行하는一方 映畫宣撫使로서 北支民衆의 指導와 日支兩國民의 친다운 融和親善促進에 努力하리라고하는데 歸途에는 滿洲國映畫協會도訪問하리라고한다.

日支合辦의 映畫會社

東寶映畫社에서는 大陸進出積極策의 하나로서 上海에 日支合辦의 映畫會社新設及日支提携映畫의 製作을 計畫하고 이準備工作때문에 지난번에 第二製作部長 松崎啓次氏外二氏를 上海에 派遣햇는데 北支의 現狀과는 달러서 中支에잇서서의 此種計畫은 實現이 充分하다고 그具體案의 作成에 努力하고잇다

太公望을낙구라는 맥써코의計畫

낙시질하는것이 最近都會人사이에 世界的으로 流行되고잇는데 맥씨코에서는 攸篤物이적은 산·페리프地方에 一大漁場을만들고 外國의太公望들을 부르기로計畫하야 最近完成되엿읍니다. 同國에서는 米國으로부터산·페리프 까지의 百三十五哩사이에 훌륭한道路를 建設하고米國의太公望들에게 便宜를주고잇는데 今後에는 各國의太公望들을모아서 맥씨코를紹介하는一方 돈버리를하라는것이다 앞으로부터 낙시질의 國際的競技가 잇슬지도모른다고 (맥씨코發同盟電)

××××유ー社와長期契約 프렏드·아스티ー아××××

『空中레뷰ー時代』에 데뷰ー한以來『코믜덴탈』『로버ー타』『톱·핫트』『艦隊를쫏차서』『踊る時代』『중중거나』等 연달러 主演해서米國映畫界의 特異的存在라고、까지 喜歡받는 프렏드·아스테ー아와 진저ー·로져ー스의 舞踊名콤비는 RKO라디오社에서 年一本製作의 新方針下에서 目下 兩人이 사이조케『空中樓閣』에 出演하고잇는데 突然 이名콤비의 解消가 傳해오고잇다 그것은 最近 유나이트社의 사무엘·골드윈이 프렏드·아스테ー아의 奪取에 成功해서마침내 長期契約을 締結하엿다는 事實을 發表한때문에 目下 허ー리웃드에서는 센세이숀을 이르키고잇다

라디오

十日(木曜)

◇午後六時 偉人이야기『리견ー』 崔鳳則
◇同六時三〇分 經典解說 吳基先
◇同七時四〇分 趣味講演 유모어와文學 金尙鎔
◇同八時一〇分 一、報念 二、大字배이 三、興打鈴 四、개고리打鈴 朴小香
◇同八時四〇分 유모어說話 辯護士ー李孤帆作 沈影
◇同九時 一、平壤念佛 二、방아打鈴 三、開城難逢歌 四、도라지打鈴 短簫 高一洙 細笛 崔壽成 姜鶴心

第一放送

◇午後六時(城) 物語
◇同六時二五分(城)講演
◇同七時三〇分(大)歌謠
◇同七時四〇分(東)講演
◇同八時(大)社會面
◇同八時三〇分(東)浪元
◇同八時五〇分(東)講談

十一日(金曜)紀元節

◇午後〇時一〇分 紀元節憲法發布五十周年記念祝賀式典實況(國語) ー朝鮮神宮前廣場으로부터中繼ー
◇同〇五〇分 女聲合唱 一、꽃時節 二、杜鵑새 멘델스존作曲 三、오너라봄 하이든作曲 四、배떠나간다 露西亞民謠 五、椰子樹그늘에서 獨逸民謠 六、즐거운밤 니벨즈作曲 七、仙境의춤 뻬ー지ー作曲 梨花保育그리클럽 伴奏 金恩子 指揮 李春子
◇同一時二〇分 雅樂 ー李王職雅樂部로부터全國中繼ー 一、慶豊年(細樂) 二、柳初新之曲(大笒獨奏) 三、其壽永昌之曲(合樂) 李王職雅樂部員
◇同六時 唱歌劇『建國祭』(國語) 指揮 雅樂師長 咸和鎭 梨泰院普通學校兒童 作과指導 金尙權
◇同六時二五分 復習時間算術(九) 崔昶元
◇同七時三五分 講演ー國民精神總動員強調週間第一日ー『國民精神統一에對하야』 中樞院參議 韓圭復
◇同時五五分 一、舞山歌 二、재비歌 三、小春香歌 四、平壤歌 金山紅 崔蘭傘
◇同八時二〇分(東)管絃樂ー東京으로부터中繼ー 歌曲 昭和頌歌 山田耕作作曲 日本放送交響樂團 東京放送交響樂團 코ー러스·오프·리로 大東京吹奏樂團 大日本聯合合唱團 指揮 山田耕作
◇同八時四〇分 라듸오드라마『기쁨의날』 白虹舍
◇同九時一〇分 歌曲 一、界面 二、弄 三、羽樂 四、編 五、週界樂 伴奏 洋琴 大笒 [illegible]

第一放送

◇午前一〇時一〇分(東)建國祭
◇午後〇時〇五分(札)스키ー大會
◇同一時(東)唱歌
◇同六時(東)講演
◇同六時三〇分(東)講演
◇同七時三〇分(東)浪曲
◇同八時(東)管絃樂
◇同八時四〇分(東)聯曲

十二日(土曜)

◇國民精神總動員第二回強調週間第二日
◇午後〇時五分 管絃樂(레코ード)
◇同一時一五分 家庭時間(京城、釜山)『보건料理몇가지』
◇同一時一五分 婦人時間(平壤)『家庭敎育과主婦』 正義女高 李文鉉 尹德容
◇同六時(平) 노래와피아노 一、合唱 인디안의새벽노래…자머니크作曲 二、二重唱 장미향기좋다…훔ー作曲(李東明、尹必女) 三、피아노獨奏 悲愴소나타…베ー토ー벤作曲(李仙明) 四、獨唱 夜曲…드니그作曲(李壽源) 五、合唱 榮光…모ー차르트作曲 六、合唱 愛國行進曲…內閣情報部撰定 正義女子高普校生徒 伴奏 李喆卿 指揮 梁允永
◇同六時二五分 어린이新聞
◇同六時三〇分 農村講座(一) 金雄玉
◇同七時四〇分 講演ー國民精神總動員第二回強調週間第二日ー 總督府社會敎育課長 金大羽
◇同八時(東) 吹奏樂 一、愛國行進曲 內閣情報部撰定 二、와렌슈타인陣營 단드作曲 指揮 陸軍戶山學校軍樂隊 山口常光
◇同八時三〇分 라듸오小說 韓銀珍
◇同九時 唱劇調 一、短歌 五倫歌 二、唱劇調 春香歌中海石되너머가는데 金晴蕓 鼓手 韓成俊

第一放送

◇午後〇時五分(城) 만도린
◇同六時(城) 講演
◇同六時二五分(東) 講演(全)
◇同七時三〇分(大) 歌謠
◇同七時四〇分(東) 講演
◇同八時(東) 吹奏樂
◇同八時三〇分(東) 時局
◇同八時四〇分(東) 物語

緊張味를일케하는 局勢의太甚한飜覆

三玄子

黑一二九己의 一八과 白一三〇丁의一九는 滿喜交換이어니와 黑一三一庚의 一七은庚의一六으로 길히부처 그下의友軍과 보다더 連絡의 便宜를 기어두는것이 조흘듯하다 그러라고 白이庚의 一八과庚의一七로 壓迫하고 또辛의一六으로 자처서이方面에 白戶를 지울수업는것은 黑이甲一六으로 直走하면 左邊上隅의 白이 살지못하는 까닭이다그리고 白一三二寅의 一六은黑一三三卯의一七로 應手케하야黑으로하야곰 右邊上隅의 黑戶에對한 注意를 解弛케하고 또그外圍의 白陣을堅固케하야黑의 中央勢力에 對抗한것인대 平凡한 着點인것가티보이나 現在의 局勢에잇서서그리한要點을 發見한것은 國手의 놉흔手腕이아니면 어려운일이다 그러나 白一三四庚의一四는 熟考가 缺如한着點이아닌가한다 勿論 前回에서말한바와가티 戊의一三은 左邊黑勢를 上下로 中斷하야 그의兩陣에對한 措手가 不及할을 利用하야 實利를 圖謀할수잇는 名着이엿지마는 그러나 이제 左邊上隅의 黑陣은生道가 自在하니 그와酬應하면서 中央黑地를 堅固히함에아모리한 威脅을 늣기지안는다 그럼으로 黑一三五는 癸一二에두어 一面으로는 中央黑地에 侵入한 白의發展을制限함과함께 다른一面으로는 右邊으로 進出하야 그上隅의白地를破壞할銳鋒을 맨드러 노앗다 그리고 白一三四를 庚의一四에두지말고 黑보다 먼저 癸의一二에 두엇스면 一面으로는中央黑地를 徹底히 破壞할수잇고 또다른 一面으로는 右邊一帶에 큰白戶를 맨들수잇스니 그와가티되면 白의勝利는 決定的이 되엿슬것이다 그러나 白이 그리지못하야 癸一二의 要地를 黑에게 빼기고보니 이다음機會에 잇서서顯著한 失手만 犯치아니하면勝利의 月桂冠은 黑에게 돌려지아니할수업다 白一三六 壬의一七은 庚의一四와 呼應하야 그左側黑八點을 壓迫함과함께 어方面에黑戶가 構築됨을 沮害한 조흔點이어니와 黑一三七 壬의一六 白一三八 癸의一六 黑一三九 壬의一五는 모두通例의 布石이다 그리고 白一四〇 丑의九는 우에서 말한바와가티 癸一二의要地를 黑에게빼겨 癸의一〇에잇는 白一點이 더中央黑地로侵入할수업스니 그를 그後方白勢에 連結하려는 退却陣法이지마는 그下方黑陣의 一個切斷을 잘利用할수잇다고 黑一四一子의九는 避할수업는 應手이어니와白一四二가먼저 子의一〇에두지안코 子의一二로 小斜走한것은 癸一〇의白一點을바리고右邊白地의 下方을 構築하기爲한것인데 黑一四三은 이를看破하야 癸의一三으로 直走하니 白一四四는 子의一〇에두어 右邊上隅白地의 下方을 棄을 斷念치 아니치못하엿다 그러하야 太甚한 飜覆은 도리허 緊張味를 덜게한다

××本社獨占××

國手爭霸譜 (9)

白 盧史楚
黑 任佑植

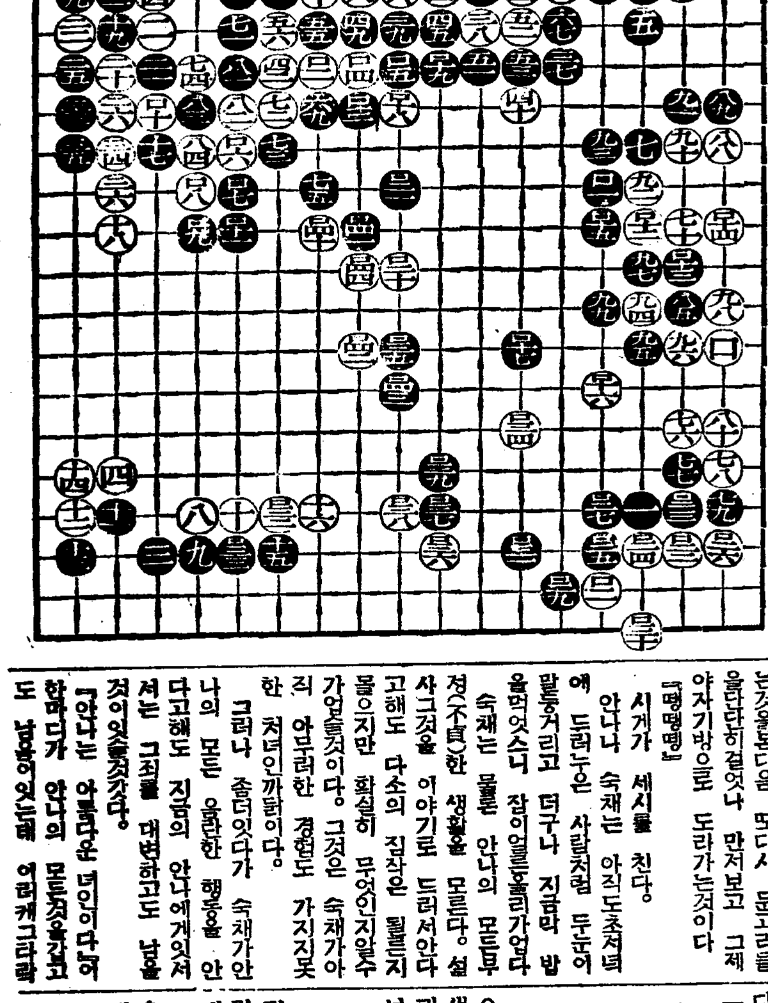

●一二九 己의十八
○一三〇 丁의十九
●一三一 庚의十七
○一三二 寅의十六
●一三三 卯의十七
○一三四 庚의十四
●一三五 癸의十二
○一三六 壬의十七
●一三七 壬의十六
○一三八 癸의十六
●一三九 壬의十五
○一四〇 丑의九
●一四一 子의九
○一四二 子의十二
●一四三 癸의十三
○一四四 子의十

…死點…
●二七 巳의二
○八四 丁의十一
●二一 巳의五

◇博譜大集 80 【昨題解答】

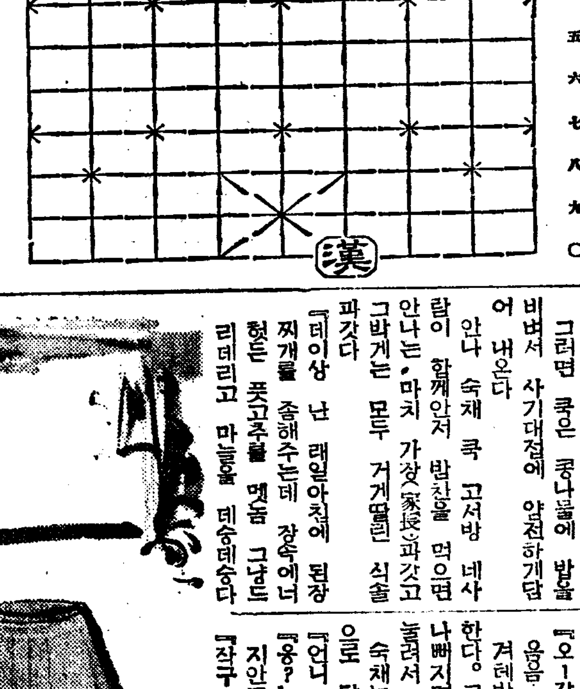

이때에萬一 …… 漢勝 (博譜係)

流行歌淨化의 새峰

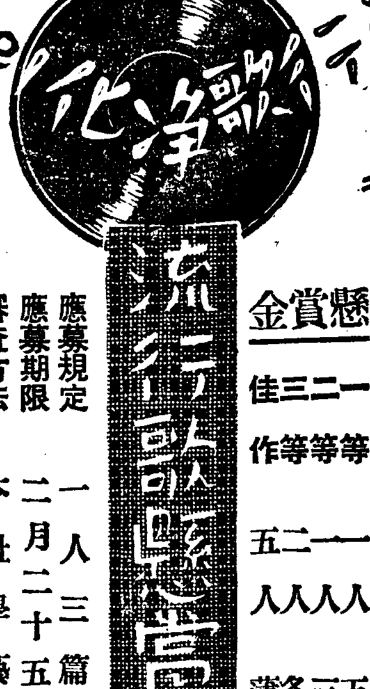

現代의 文化領域에잇서서 大衆性으로보아 流行歌는 거의 時代의寵兒인 느낌이잇스나 不幸히도 어떠까지의 流行歌는 그調와 調가 함께 頹廢低俗한것이 엿슴으로 一般識者의 慨嘆한바이엿는데 本社에서는 이러한 風潮를 一掃하고 새로운 流行歌의 出現을 促進하기爲해서 이제 滿天下同好者들에게 淸新潑剌한 새流行歌를懸賞으로 募集해서 널리 廣布하려는바 그方法으로는 當選된 流行歌를 콜롬비아레코드會社에 委囑해서 作曲吹込케하려하니 이뜻에 同意하는분만히 應募하기바란다

懸賞金
一等 一人 五十圓
二等 二人 三十圓
三等 三人 各十圓
佳作 五人 薄謝進呈
(但賞金以外吹込後版權、印稅는업슴)

應募規定 一人三篇以內
應募期限 二月二十五日까지
審査方法 本社學藝部擔任

(注意)ー投稿는 本社學藝部로하는데 封皮에 懸賞流行歌라朱書하되 落選原稿는 一切返還치아니함

朝鮮日報社學藝部

中篇小說 女人命令【42】

李善熙 作
崔根培 畫

거리의 등불(九)

어욱고 한밤중 새로 두시가 되면 빠ー의 문은 다더버리고 안나가 몹씨 피곤해서 자기침실로 돌아오는것이다.

『아이 난배가고파죽겟다 우리 멋좀 먹읍시다』

안나는 밤마다 돌아오면 이러케 배가고프다고해서 방울먹는데 자기혼자뿐만아니라 온집안 식솔이 죄다모혀서 먹는것이다. 조반을 나제먹고 점심을 안먹는 까닭에 이것은 점심대신으로 먹는 밤참이다.

『미이상(쿡)난 콩나물에 밥좀 비벼 먹엇스면』

그러면 쿡은 콩나물에 밥을 비벼서 사기대접에 얌전하게담어 내온다

안나 숙채 쿡 고서방 네사람이 함께안저 밤참을 먹으면 안나는,마치 가장(家長)과갓고 그박게는 모두 거게딸린 식솔파갓다

『미이상 난 래일아침에 된장찌개를 좀해주는데 장속에너혀든 풋고추를 멘줌 그냥드리데리고 마늘을 데숭데숭다저 너코 고기끄치나 좀너허서 지저주우』

쿡은 이된장찌개지질것을 명심해서 들어두엇다

『고서방 감기들엇다드니 좀어떠우 방에다 불을 뜩근하게때고 이불을 푹쓰고 땀을내오 밤낫 일하는 사람이 몸이 아퍼서야 어디 견디겟소』

이러케 식사가 끗난다음 안나는 일일이 집안일을 보살피고 쿡과고서방도 어서자라고하고 그담엔 숙채방에 들어와서숙채가 이불속에 드러가 눕는것을보고 다음 또다시 문고리를을탄단히걸엇나 만저보고 그제야자기방으로 도라가는것이다

『뗑뗑뗑』

시게가 세시를 친다。

안나나 숙채는 아직도초저녁에 드러누은 사람처럼 두눈이 말똥거리고 더구나 지금마 밤을먹엇스니 잠이얼른들리가업다

숙채는 물론 안나의 모든부정(不貞)한 생활을 모른다。설사그것을 이야기로 드러서안다고해도 다소의 짐작은 될른지몰으지만 확실히 무엇인지알수가업슬것이다。그것은 숙채가아직 어우러한 경험도 가지지못한 처녀인까닭이다。

그러나 좀더잇다가 숙채가안나의 모든 음란한 행동을 안다고해도 지금의 안나에게잇서서는 그죄를 대변하고도 남을것이잇슬것갓다。

『안나는 아름다운 녀인이다』여 한마디가 안나의 모든것을갈고도 남음이엇는데 어러케그라랏한생활을 옹호하는 리유는

『안나의 생활의 대부분의 책임이 그환경에 잇섯다는것도 한가지 조흔리유가되지만 어그보다도 안나와가튼 부정녀(不貞女)가 아니면도저히만드러내지못할 연지(臙脂)와가튼요사스런아름다움이리린』

『사람은 떡으로만 사는것이아니라 때로는 안나의연지와가튼 요사스런 아름다움도 필요한것이다』

우리의 할머니와 어머니는자손을 나호나 자손을 못낫는안나는 그만한것으로 자기갑을하는것이다.

『오ー갈테야 어ー내가 그랫서 음음……』

겨테방에서 안나가 잠고대를 한다。그는 요즘으로 건강이더 나빠지면서 밤이면 꿈과가위에 눌려서 저고생을하는것이다。

숙채는 밝다이러나 안나의방으로 달려갓다。

『언니 정신채리시요。언니!』

『응?누구야 응ー숙채군 웨자지안코……』

『작구 잠고댈 하시는걸……』

『내가?글세 어떠케 무서운꿈만꾸는지ー내이마에 땀이 내뱃지?』

숙채가 손으로 머리를 지퍼보니 열이잇고 땀이 흥주근하게내뱃다。

『겨테 사람이잇섯스면 잠고대할때마다 날좀 깨줄텐데……』

『내가 여게와 잘가요?』

『글세 곤한데 어떠케……그럼 베게만 가지고 내이불로 오라구』

숙채가 베게를 가질러간담 안나는 얼굴을 찡기며 모로누엇다。

『숙채 나혼저잘테니 숙채방에 가자ー어서』

『괜찬허요。여게서 둥무해드리죠』

『아니 여게서 자면안돼ー숙채방으로 가라구 나야 인제한잠고생해야 도잠이들텐데』

안나는 기어히 숙채를 제방으로 쫏첫다。그리고 연한홍빠색의누리끼한불빗이테 어른거리는 자기의 이부자리를 돌아보앗다。

『여자리에는 수업는 사나이들이 잠자리를 가지한데다。

안나는 확실히 의식하고 그러는것은아니나 어쨋든 이러한 감정으로 숙채를 자기 방에서 재우지안코 쪼처보낸것이다。』

안나가 눈을 어렵푸시 감엇슬때 누가 문을 펄적열고 드러서는것갓다。

『거누구?』

안나는 제소리에 깜작놀라도 캐엿다。

어떤男子가成功하는가 어떤男子가歡心을사는가

얼골에드러나는……

明朗色과憂鬱感

이것이모두生殖腺호르몬의作用

容貌와性호르몬 生殖腺호르몬은 一名性호르몬이라고 말하는대로 性的方面만에 有用한것으로 생각합니다 마는 事實은 人體結合호르몬의交互作用上가장重要性을가지고 잇는活力의 發源이되며 따라서 性호르몬의分泌旺盛한 사람일수록體力腦力이 優秀하고 또그것이容貌에까지도 나타나서 보기만해도 생생한明朗色이나타납니다 호르몬의分泌旺盛한 사람일수록 『男性的氣魂』이十二分 俱備되고 性格圓滿해서 世上에서成功할素質이된다 이러한 사람이야말로 他人의歡心을 잘살수잇스며 모든女性이 그容貌와 性格에서오는 男性的 美에非常한魅惑을느낀다

性호르몬의缺乏 그런데 靑春男子로서 한번性호르몬의 缺乏이 생길때는即時 體力腦力에 影響해서容貌는衰해지고 表情은어두어저서 보기만해도 憂鬱感을주게되여 決코他人의 歡心을사주가업다 뿐만아니라 性格的으로도 變化를이르키는 男性의氣質을 잃고中性의人變하야

性格과性호르몬 또男性의特質인 勇氣 膽力 氣魂等 女性에차즐수 업는『男性的』인 一切의事實이모다 이男性호르몬으로 培養되여 健全한男性的性格을保全하는것이다 即性屈者로되여 世上에容納할수업서 할수업다

男性器의發育强化 成功樂達의 꿈에도바랄수업다 그러면 性호르몬은 어째서缺乏해지는가? 이것은即生殖器의 異常障害에 起因하는것이다 靑年期에 잇서서 生殖器異常(短小、屈曲、包莖等)과는 또는 生殖器衰弱、機能障害잇는등은自然히 生殖腺의內分泌作用이衰해저서 性호르몬의産出이 減少或은 絶無하게되여 乃終에는 前記와가튼結果에빠지게된다 그러면生殖器의 異常障害는 一時도放任할수업시 그發育强化를企圖해야할것인데 從來는이것을 治療하기에는자못困難하엿든것이나物理作用의『ホリック療法器』가나와서마츰내 治療가可能하게된것은實로患者에게 無限한慶事라아니할수업다

性호르몬缺乏의原因! 男性器短小 機能障害가 療器의힘으로正常復活됨

男子로서性的缺陷이잇는 사람만치 딱한것은업슬것이다 모처럼男子로나서人生天賦의 任務도 다할수업고 따라서 妻도 가질 資格이업스며 설령 帶妻 했서도 妻를失望케하야 妻의背反을 바드며 世上의 嘲笑를밧게되는 경우가 許多하다 그리라고 해서 父母兄弟와 友人들게 醫學的으로 어야기 할수도 업고 혼자서 애태우는 괴로움은 到底히 他人의 想像도 미치지못할 深刻한바가잇다

그런데 從來 이深刻한 煩惱를 解決할 適切療法이 업서 거의 困難視되여왓는것인데 마참來國醫科大學敎授ホリック博士는 이것을 物理的으로 救治할수잇는 新學說을發表하엿든바 이原理에依하야 完成된 世界的發明器가即『ホリック療法器』이다。

本器의作用은 眞空吸引力의物理作用을應用하야 性器에 多量의血液을 流集시켜서 그蠕動을促進하고 細胞의蘇活發育을企圖하는故로 短小性器(屈曲、包莖等)를 發育正常化시키는한편 內分泌學的에도 機能衰弱을復活시켜 性호르몬의分泌旺盛을促進하는故로 不自然行爲、過度疾病等에因한 性的機能障害(陰萎、早漏、遺精、夢精、性的神經衰弱)를恢復시키는 効力을發揮한다。

本器의效用에對해서는 이미 醫學博士五十餘氏가 實驗해본結果、一齊히그效驗을 證明推奬하는點을미루어보아서도 眞價를充分히알수잇겟다 療器는 小型堅牢、何人이라도 簡單히秘密히 使用할수잇고 그리고、廉價로살수잇서서 好評이다 早期治療할수록 效果多大하니하로바삐 本器로更生을企하라

醫學博士五十餘氏 實驗證明推奬
登錄商標 ホリック療法器
金五圓 送料 內地二五錢 植民地五五錢
ー說明書添附ー 別名으로密送
◎代金引換小包는 各送料十五錢增
◇ホリック包莖器
包莖ー手術하지안코自宅에서秘密히成形식힘
金四圓 送料 內地一五錢 植民地四〇錢
◎効果不完全한類似品잇슴곡ホリック를請求하시요
東京市芝區神谷町十八 合資會社 東京新療法研究所 電話芝(43)二三二一 振替東京七七三九

無代進呈 圖入說明書
◇性에關해서 一般知識은 今也普通常識이되고마럿읍니다
◇興味와實益잇는 性의新知識을 公開滴載하고 擇要의 內容도 詳述한『性의新知識』를 平『圖入說明書』를 葉書로 申込하시는대로 別名으로 無料密送함 곳申込하라

松竹キネマ
2月9日ョリ上映プロ時間表 (13日マデ)

	1	2	3
ニュース	10·40—11·07	2·37—3·04	6·50—7·17
新家庭暦	11·08—12·14	3·06—4·12	7·19—8·25
大地 The Good Earth	12·18—2·27	4·16—6·26	8·29—10·38

大地 (前後篇) 洋画
明治座

二月八日より五日間

	一回	二回	三回
世界ハ動ク 雪煙	11·40	3·00	6·40
人生競馬	12·05	3·25	7·05
大毎ニュース 大朝ニュース	1·25	4·45	8·30
マドリッド最終列車	1·45	5·05	8·50

(1)東寶作品 二謂、江戸川蘭子主演
(2)パラマウント作、ギルバート、ロランド ドロシイ、ラムア主演
換氣暖房完備 若草劇

今週映畫 自二月十一日至二月十四日
新興キネマ時代劇作品
◆海軍爆擊隊◆
R·K·O라듸오特作品
◆假面의男子◆ 쪼ー지·오·부라이엔主演
퍼ー스트·내쇼날特作品
◆라·뽀ー엠◆ 監督 쫄·L·스텔 主演 따크리스·메어뱅크스주니아 까ー틀룬·로렌스
團成社 電光九五九

二月九日부터向三日間大公開!
와ー나ー社特作全發聲日本版!
로이드·빼ー콘監督作品!
彼女の男 제ー무스·캐그니ー氏 조ー안·부론델孃 主演
今井映畫社超特作品 全發聲 土肥正幹監督作品
雲霧仁左衛門 後篇
全勝キネマ超特作 金田繁氏監督作品
變幻鞍馬山 市川松之助 宮川敏子 市川禮三郎 主演 毛利小夜子 柳藤夫 助演
東日大每 支那事變戰捷ニュース
優美館 電光三九五 貫鐵町

二月九日부터四日間 每日晝夜二回 晝間一時 夜七時始映
大衆料金 階上 二十錢均一 階下 十錢均一
◇松竹キネマ社作品全發聲版
名篇 秋の怨 監督 深田修造氏 主演 森川まさみ、磯野秋雄 三宅邦子、坪內美子、德大寺伸
◇ユニヴァサル社特作全發聲版 西部活劇 大金鑛解決篇
◇コモンブリッテイシュ社全發聲日本版 大雄篇 キングソロモン 監督 ロバート·スチブンソン氏 主演 ポル·ロブソン氏
桃花劇場 電話 一三三三

二月九日부터四日間 (特別名畫大會週間) 土曜 日曜 祝祭日 晝夜三回 普通日 晝夜二回
◇大衆料金 階上 二十錢 階下 十錢均一
◇東寶映畫社特作全發聲版! 名篇 求婚三銃士 監督 矢倉茂雄 主演 千葉早智子 北澤彪 大川平八郎 宇留木浩
◇テイファニ·スタール作品日本版 大冒險活劇 スペイン爆彈兒 (一名 가와리야) 監督 アルウイラット氏 主演 リチャード·タルマッヂ氏
◇コロムビア社特作全發聲日本版 活劇 ダイナマイト 監督 フイル·ローゼン 主演 ジャック·ホルト
京城新町 電(本)五七一七番 新富座

中部版

發表된京畿道豫算 一千一百廿餘萬圓

新規事業費의半折은戰時의緊急施設費

豫算道會는오는廿四日부터

소화십삼년도 경기도예산안개요는 십일 신곽(辛谷)내무부장으로부터 발표되엿는데 일반회계는 경상비、임시비 합하야 일천백이십여만원으로 작년도예산 일천팔십여만원에 비하야 약오십만원의 증가를 보히고잇다 그러나 십삼년도부터는 종래 일반회계에 계상하여왓든 간이보험자금(簡易保險資金)으로부터의 전대자금(轉貸資金)을 특별회계로 독립시킨외에 새연도부터새로히 설치하기로된 이재구조기금(罹災救助基金)을 특별회계로하엿고 종래의 흉구제비(凶歉救濟費)도 이것을 일반회계로부터특별회계로 이관(移管)하기로 되엿스므로 이것등을일반회계에합친다생각하면 실질에 잇서서는 십이년도에비하야 약팔십만원의 증가를보세움이다 그리고 그중신규사업비는 사월부터 개교예정인 도립공업학교 신설비 오십만이천원을비롯하야

一、防空施設費 三六、三五○圓
二、道路鋪裝費 一○○、○○○
三、新設停車場道路改良費 一○○、○○○
四、江華島架橋道路建設費 一五○、○○○
五、第二次普校擴充計劃實施繰上에依한補助 一六八、○○○圓
六、用材林設定에關한經費 一○○、○○○

등이 그중요한것으로 총액의 일백팔십만원으로 총예산액의 일할오분에 달한다 그리고 기술자양성을목적하는 공업학교신설비 방공시설비 「펄프」원료가 되는 용재림(用材林)설정비등은모두전시체제아래에서 지급히요구되는 경비로 신규사업비의 절반이상을점령하고잇는것이 전시하(戰時下)예산의 특징을 보혀준다고 말할수잇다

이예산안을 심의할예산도회는 오는이십사일부터 삼월구일까지 십사일동안 열리기로결정되엿다

鍊工所職工 生活難自殺

○○부내 옥정(玉町)에 사는 최종회(崔鍾會)(三○)는 부내화정(花町)일정목 경성정미소 정미공소(精米工所)에서 직공으로 지나오다가 생활난으로 신음하엿는데 종로...

私設社會事業團體에 御下賜金傳達式

南總督과道知事의表彰狀도

紀元節、京畿道廳에서

신입일기원절을당하야 경기도에서는 동일오후한시부터 도회의실에서 사설사회 사업 단체(私設社會事業團體)에대한 어하사금(御下賜金)전달식을 거행하는동시에 남총독의 표창장을전달하며 아울러 도지사표창장수여식을 거행한다 그순서는다음과갓다

一、御下賜金及御紋附盃傳達(私設社會事業團體二十)
二、敎育功績者總督表彰狀 二
三、社會敎化功績者總督表彰狀 一
四、知事表彰狀(靑年團十三、町會五、敎化團體一、靑年訓練所五、德生功勞者八)
五、知事告示
六、答辭
로되엿다

京畿道管下中等校의 優良生徒를表彰

各校에選定報告를催促

경기도관하 각중등학교생도에게 대하야 경기도지사로부터장려하도록 경기도학무과로부터 각학교에 지시가잇섯다한다 표창할생도를 선정보고하야 표창하기로하고 오는이십오일까지 표창할생도를 선정보고하도록 각학교에 지시하엿다한다

一、表彰은 管下公私立中等學校에關하야 이를行함
二、表彰者는 各學校今年度卒業者로부터 一名을選定함
三、右選定은 成績이優良한者에게 이를行하고 性行學業及家庭生活等에잇서서 一般生徒의模範이될만한일
四、表彰狀及賞品은 各學校卒業式에서授與함
五、調書는 左에依하야 作成할일
(가)學校名 學年 生徒氏名 生年月日
(나)各學年別의學業成績 操行席次等
(다)性行에關하야는 具體的으로詳述하고 特殊善行等이잇스면 記載하고 學校長의所見을附할일
(라)家庭狀況의調査를하야 學校長의 所見을附할일

永年勤續町總代와 優良町會를表彰

十一日、京城府에서

십일일오후二시부터 경성부에서는 부민관중강당에서 우량정회와 영년근속의 정총대의표창식을 거행한다는바 그표창될회와 총대는 다음과갓다

優良町會=旭町一丁目町會 總代森下榮市 黃金町四丁目町會 總代稻永龍一郞 大島町町會 總代今野卯大 內資町町會 總代李觀宰 玉仁通町町會 總代劉晉洙 貫鐵町會 總代李熙

永年勤續町總代=佐野彦藏(本町一丁目町會總代)衣笠俊次(明治町町會總代) 會田彦(?)(黃金町七丁目町會總代) 金宗錫(明倫町一、二、三、四丁目町總代)

道知事도表彰

이번기원절을당하야 경기도지사로부터 경성부의 정회중에서 가장성적이 우량하다고인정하는 당주정(藤森町)대화정(大和町)삼판통(三坂通)의 삼정회를 표창하기로되여 십일일오후한시부터도청회의실에서 그표창식을 거행하고 오후두시부터 경성부청회의실에서 그전달식을 거행하기로되엿다

藥都開城의建設은 優良한種苗로부터

京畿道藥用植物研究所에서高麗蔘業社에 藥種配付指定販賣權을賦與

【開城】현재개성부외 영남면용흥리(嶺南面龍興里)에 창설된경기도립약용식물연구소(京畿道立藥用植物研究所)와 경성제대약초원(帝大藥草園)은 조선유일의독수기관으로 머지안흔 장래에개성을 동양제일의 약도시로건설키위한 존재라함은 누차 보도한바어니와 식물원을 여상한큼 해마다증식하는 약초재배와함께 전조선각지에서 부업으로장려해보겟다그종묘(種苗)배부를 지망하는 주문이 매일답지하야 현재시험작업에 고심노력하고잇는 동연구소로써는 이를처리키 심히 곤난하야 적당한기관에 지정판매케함이 보담유리하겟다고 일찌부터 자매기관(姉妹機關)을 물색중이든바 현재 삼도개성을 약화도시로 명시키기위하야 「고려인삼」의가공제약(加工製藥)방면에고심노력중인 현고려삼업사 사장(高麗蔘業社社長) 손홍준(孫洪駿)씨에게수천종의 사용약재를지정판매키로결정되여 전반지정판권까지 교부하얏다한다 그리하...

細窮民을울니는 開城의薪炭飢饉

日復日、暴騰또暴騰

【開城】구년말이후 개성시탄시장의나무갑은 작년이때의 갑절이나올라서 천녁가트면 한밧구지에오륙원이면 족히 살수잇든것을 지금시세로는 십이삼원을주고는 도보질수업는 형편이며 부민중에는 두방에불을때든 집이한방에、그도못하는 세궁민은 등겨를사서때는등 남의산에 가서 나무를하다가들켜 벌금을 물게되는등 그야말로 시탄기근이비저내는가지가지의 눈물겨운 참상을 듯게된다 오늘날이가티 천정부지로 나무갑이 올르게된 원인은 요즘산림감시의 엄중과 우차의통행이 두절된때문이라하거니와 그보다도 근본원인은원체개성부와 개풍군(開豐郡)일대의산간은 삼림이울창한곳이별로업고 벌거숭이 뿐인때문이라는바 금년개풍군당국에서는 특히이점에 유의하야조림(造林)사업으로 오십만주의묘목을 식수하도록 장려할계획이라한다

軍事講演盛況

【伊川】군사후원연맹(軍事後援聯盟)주최로 비상시국을당하니면서 전시체제하에서 비상시국에직면한 일반에게 군사강연을 전문으로하고 순회하는 이등로산(伊藤廣山)씨는 지난칠일에 이천에도착

開城號의命名式

廿二日、滿月公普에서

【開城】작년사변이후 개성영업유지 손홍준(孫洪駿)씨외 십칠인이 단결하야가지고 사만원을비저내서 애국호개성호(愛國開城號)(百八十二號)를 군부에 헌납하야다함은 당시보도한바어니와 오는이십이일오후한시오십분 만월공보(滿月公普)광장에서 전기「개성호」의 명명식(命名式)을성대히 거행하리라는바 이날은「개성호」의 전투기가 하날을저회하며 만호장안을 진감(震撼)시켜서 비상시의 방공의식을 더욱고취시키리라고한다

道廳幹部等總動員 京畿道管下視察

十一日부터一週日동안

경기도에서는 십일일부터십칠일까지의 일주일동안을 국민정신총동원강조주간으로 정하고 다시 지사회의에서 지시한 중요사항과 각지방에서이주간행사의 실시상황을 시찰하고 독려하기위하야 출장하기로되엿다

仁川、富川 高橋保安部長 振威 安城 鯉谷內務部長 開城、開豐 尹 產業部長 坡州、長湍 天岸衛生課長 楊州、抱川、連川 山下學務課長 廣州、龍仁 水原 宋產業課長 加平、楊平 日野社會主事 驪州、利川 上野警務課長 高陽、始興 松村理財課長 金浦、江華 中村商工課長

라디오設置를 徹底히奬勵

시국인식을 철저히함에는 신문의보급과 아울러 필요한것이 라듸오의 증설이다 그래서 경기도에서는 도내군청 읍면사무소 공립보통학교에 라듸오설치상황을 조사하는한편 그설치를 장려하기로되엿다

肉價約一割引上

市內各公設市場에서도

지난달이십일일부터 경성수육상의조합인 경성신성조합(京城新成組合)에서 소갑지 올렷슴으로 소고기갑도 오전식올더올려 전으로 되엿다함은 그당시기보한바이어니와 경성부공설시장에서도 오는십일부터 우육(牛肉)을비롯하야 돈육(豚肉)、계육(鷄肉)을 사백「그람」에대하야 사전내지구전까지 각각올리게되엿는데 그가격은 다음과갓다

	定價(四百瓦)	從前價格
「로-스」	八九錢	八○錢
上肉	七八	六九
中肉	六六	六○
並肉	五三	四九
豚肉	七四	六八
鷄肉	九五	九一

公債抽籤執行

京城府가償還할것

경성부에서는 오는이십일오전열시부터 부청회의실에서 상환(償還)할공채(公債)의추첨을 집행하기로되엿는데 이번의상환액은 합계삼만천원이라고한다

府營中央卸賣市場 今年內에는完成

建設費를削減、四月부터着手

경성부에서는 기보한바와가티 오는사월부터 경성부의 직영으로 중앙도매시장(中央卸賣市場)건설에 착수하기로되엿는데 건설비가 최초의 팔십오만원에서 오십사만원으로 삭감되엿스므로 설계를 전연변경하야 선어부(鮮魚部)는 현수산시장을그대로 사용하기로하고 청과부(靑果部)의 경매시장과 청과부중매인점포만을 건설하기로되엿다 그리고 청과시장은 경성역구내의 현신탄치장(新炭置場) 기지약칠백평에 목조단층을 신축할터로 금년중으로완성할예정이라고한다

外交員이橫領

【仁川】보험회사외교원을기화로 계약금을횡령코 유치장행각! 경성부원정(元町)일정목 구십번지에 현주소를두고 북국생명보험회사 외교원으로잇는 림불행(林不幸)남(三○)가명은 지난일월이십사일 한강통(漢江通)마장모(馬場某)에게 보험계약을 가입시킨후 계약금으로 오십원을 령수하여지닌 사월에내인하여 부내부도정(敷島町)「히노데」루에화와 기오십원을 소비코 부내궁정(宮町)동향여관에투숙중인것을 인천서원에게 탐지되여 유치취조한 결과 이외에도 동일한수단으로 사취한것이 만흔모양으로 계속취조중이라한다

出漁中漁船遭難

四名은歸還●一名不明

七日、仁川近海의風浪으로

【仁川】지난칠일오후네시경 인천근해에서 풍랑으로 조난어선이잇섯는데 어민의공조합중오명은 동일오후구시경 시흥군군자면규조도(始興郡君子面)에 무사히 상륙하엿고 그중한명은 종래군소식이업서 인천서수상 파출소에서는 남어지 일명을수사중이나 아직발견치못하엿고 시간으로보아 익사되엿스리라하며 원적은수원군서 리천일(李天一)로 판명되엿다 한다

伊川에志願兵三名

【伊川】총후에서 모든성의를 다하든동시에 국민된의무를 다하고저 조선인에게도 지원병제도가 발표된이후 방방곡곡마다 지원병이 속출하고잇슴은 일반이다아는 사실이바 강원도이천군낙양면구봉리(伊川郡樂壤面九峰里)사백이십구번지 리선규(李善圭)씨의 삼남 리종술(李鍾述)(二○)군이 지난십일 이천경찰서에 출두하야 애국정신의 발로로 자기는 거룩한황국군인으로서 이몸을 바치겟다는 장중한지원을하엿는바 동군은 지석(支石)공보교를 졸업한후 현재 이천연초판매소(伊川煙草賣所)에 근무하는 근실한 청년으로 이천군내에서는 처음잇는일로 뒤를이어 학봉면(鶴峰面)에서도 두청년이 지원을하고잇다

精勤消防組員表彰

【仁川】인천경찰서에서는 오는십일일 기원가절을당하야 표창식을 거행하리라는데 표창자씨명과 연수는 다음과갓다

氏名	年數
小見山滿二郞	十四年
內田滿一	十三年
齋藤清藏	十年
崔仁源	十年

北支에最初輸出

朝鮮產의"세멘트"

仁川港에서五千袋

【仁川】북지가 안정됨을 따라 여러가지 부흥사업이 계속되는데 조선산「세멘트」오천푸대(袋)가 십일 인천항을 출범하는 아파공동환(阿波共同丸)(第三神丸)으로 천진(天津)을향하여 출범하리라는데 인천항으로서「세멘트」수출이 처음인만큼 장래에 북지방면의 토목흥왕을따라 필수재료로 수출은 일층더증가되리라고 관측된다

下南公普校學藝會

【守山】경기도양주군하남공립보통학교(下南公立普通學校)에서는 지난일일오전열한시 동교강당에서 수백명의학부형과 래빈참석하에 학예회(學藝會)를 개최한바 천진란만스러운 어린아동들의 활발하게 뛰노는유희와 노래와 창가등 묘하게 연출하야 보는사람으로 하여금 무한의감흥을주게 되엿스며 동일오후네시삼십분경 성황리에 막을닷치엿다고한다

地方人事

▲朴時陽氏(金浦郡地方課長)新任人事次本社金浦支局來訪

▲李鍾應氏(金浦郡陽村面長)七日陽村面陽谷里自宅에서還曆宴

長篇小說 林巨正 【45】

洪碧初 作 / 金熊超 畫

소굴 (十三)

꺽정이가 서림이의말을 좃차서 안성구뭉을 이천(伊川)학산(鶴山)으로 보내는데 두령중의 리봉학이 황천왕동이 두사람을 가치보내고 또 낭가진 두목과졸개 수십명을 떠러보내기로 작정하얏다 두목과졸개들은 각각저의식구를 다리고 떠나가게하고 두령들의 안식구는 흑 말도 태우고 흑 소도 태우기로하얏는데 탈것의에 당식바리 세간바리도 적지아니하야 마소가 이백여필로 부족되어서 근처 아는사람의것을 어더드리기도하고 또 난데 업에 매인것을 끌어오기도하얏다 리봉학이와 황천왕동이의 담은두령들도 여러차례에 전서 떠나는 내행을 배행(陪行)하느라고 잠시는 청석골이 비다시피하얏다

청석골 꺽정이 떼가 강원도로 달아낫단 소문이잇서 송도 포도군관들이 도는 각처로 알아본즉 말탄 소탄 녀편네와 빈몸 아이어른 사내들이 우봉 벽길 토산(兎山)길 안협(安峽)길로 십여일동안 매일가티 나간것이 틀림업는 사실이엇다 포도군관들이 이사연을 류수께 알외니 류수는 큰시름을 노흔것가티 녀겨서 곳 황해감사와 약회하고 만나 상의한후에 청석골적당이 강원도땅으로 도망하얏다고 각각장계하고 군병조발한뒤에 다가치 중지하얏다 청석골에잇는 꺽정이이하 여러두령들은 이것을 알고 감류(監留)의 처사가 맹낭한것을 우섯다 서림이가 꺽정이에게 말하기를 아직 얼마동안 여기잇는 표적을 내지안는것이 조흐니 이근방에서는 행인의 보따리 하나라도 강탈하지못하도록 금지하자고하야 꺽정이가 그말을 조차서 부하들 단속한까닭에 송도부하(府下)와 강음(江陰)경내에 일시 적환(賊患)이 업서젓다

각집안 식구들이 적다 업고보니 적적들안이 쓸쓸하기 짝이업섯다 어린애들 기하는 파오주가 조하하고 ... 지내는 집산이가 심심하드래지 그외의 두령들은 모두 불편도하고 허우룩도하얏다 그나마 일이만흔때 가트면 일에나 골몰하겟지 ... 개큰길에 나가서 술을 들든것까지 폐지하고 가만히 산속에 들어안젓는동이라 밤나즈로 ... 꺽정이는 심심한 ... 어찌 거는 남소문안이 서울에 ... 딘것은 집안이 ...

속으로는 서울소식이 궁금한 녀편네들을 와서 보고 싶은 것이다 꺽정이가 서울로는 바로 남소문안으로 들어와서 한온이게서 저녁을 먹고 남소문안 원씨에게 가서자고 이튼날 아침후에 남소문안원씨와 김씨를 보러와서 원씨집과 김씨집을 서로 계정이나 김씨집이 가는길의 첫머리라 꺽정이가 김씨집으로 먼저 들어가라고 집아페 와서보니 문이 닷쳐걸려서

「문 열어라」

하고 문짝을 흔들엇다

「누구요」

김씨의 목소리가 나서

「나야」

꺽정이가 대답하니 김씨가 쪼차나와서 문을 열어주며

「아이구 이게 웬일이세요 오신단 선성도업시」

하고 심술궂게 조하하얏다

「내가 언제 선성노코 다니는 사람인가 그런데 아모두업서 혼자잇스니 웬일이야」

「빨래 보내세요」

김씨가 마루에 도사리를 내다깔고

「무호올 아주 비우고 안지시지요」

꺽정이의 버서주는 의관을 바더서 방안에 갓다노코 꺽정이여페 와서안젓다

「서울을 언제 오섯세요」

「어제 저녁때」

「남소문안에서 주무섯나요」

꺽정이는 그러타고 고개를 끄덕이엇다

「어제 오시는길로 기별 좀해주시지요 그랫스면 집안이나 깨끗하게 치워놧지요」

「이만해두 깨끗해서 조흔데 무얼 그래」

「깨끗한게 무어에요 압뒤마당 쓰레질도 내가하니 오죽해요」

「대체 어디가 그따위 천하망한놈을 풀러서 비부쟁이로보내섯세요」

「한서방이 한일이지 내가 아나」

「저런말씀 좀보게 요전 가실때 한서방더러 비부쟁이로트려주라고 말슴하고가섯다면서요」

「내가 그랫든가」

「그랫든가가 무어에요 내가 그동안 그놈때문에 속을 얼마나 썩엿는지 아세요」

「비부쟁이 잡보두렷다구 남보면 시비하려고 벌르두잇섯군」

김씨의 말소리가 새되어젓다

「시비도 할만하거든이요」

「그까지 시비는 나중에 갈리구 우리 그동안 서루 그린 정회나 이야기하자구」

꺽정이가 김씨의 얼굴을 드려다보며 우스니 김씨도 흐연하게 마주우섯다

今十日밤뿐

青春座最終夜 中央公演

◀上演藝題▶ 宋影作……流浪의處女 三幕四場

超滿員의大盛況으로 長日月餘晝 中央公演이든 青春座는 今夜(十日夜)로 萬洲의幕을나리고 地方人士의熱烈한要請에依하야 北鮮巡演의길을 떠나게습니다! 압흐로만흔支援을 주시압소서

青春座北鮮巡演 ▲時日及場所▼
二月十二、十三日 咸興 東明劇場
同 十四、十五日 吉州 吉州劇場
同 十六、十七日 羅南 初瀨座
同 十八、十九日 清津 昭和館
同 廿一、廿二日 城津 遊聚座
同 廿三、廿四日 興南 昭和座
同 廿五、廿六日 元山 元山座

南北鮮遠征完了

劇團豪華船

凱旋中央公演 明十一日밤부터

▲上演藝題▼ 李瑞求脚色 「눈물」 四幕

일즉히每日申報紙上에連載하야數萬讀者의눈물을짜내든 家庭小說「눈물」을巨匠李瑞求氏의脚色으로豪華船이上演하게된것은 新春劇界에一大收穫이라할것이다 幼年名花銀美花孃의熱演은 얼마나여러분의눈물을짜내일는지요?

東洋劇場

全朝鮮學校一覽 (受驗生必讀良書 定價六十錢)

入學時期臨迫、學校選擇에絕對必要한良書、注文先着千名에限하야 昨年度學校別入學志願者統計表無代贈呈(代金引換謝絕)

發行所 京城府通義町九一의二八 朝鮮敎育社 振替京城二七九八○番

講臺寶庫 五割特賣의새計畫

講臺寶庫는 懇切한 要求에 依하야 再版 三版 하오니 本月末日까지 送金하시압 (二月末日郵便印有效)
一、定價=第一、二、三、四輯 各八十錢 送料各九錢 第五輯 三十錢 送料三錢 第六輯 三十五錢 送料三錢
一、但 第一輯만은 宗敎 敎育部에 委托 三版故로 六十錢式에 提供함
一、此廣告를 보시고 即時로 相言하사 彼此間에 勿失好機하시압

京城府新孔德町二五의九號 講臺社 金正實 振替京城一九七四五

平壤府水玉里 (電話一○六九番)
水玉產婦人科
醫學士 李麟杰

京城世富蘭偲病院에謝禮

本人이多年間胃病과神經症으로各地病院과漢方醫院에治療를受하엿스나效力이無하와苦悶中맛츰『세부란스』病院에入院治療中不過月餘時日에特効를奏하야退院하엿合에感激하와玆에感謝함을表함과同時에親切厚意하신同病院職員各位의健康하심을伏祝하나이다

昭和十三年一月二十五日

慶北甘浦邑 李元守 白

歌冷부룸 患性여드름 潛伏梅毒 胎毒一切

毒掃丸

重症用 二円 三円 五円 十円 廿円 卅円
普通の毒掃丸 五十戔 一円 二円 五円

本舖 東京市神田花房町 山崎帝國堂

淋治藥特效

G-U-사이드의偉效
(지 유)

社會病患者에게一大光明!

G-U-사이드가 從來의治淋劑와는 全然其類를달리한 新發見의特効因子를含有한 治淋特効劑로서 現今全世界治淋界에 一大센세이슌을惹起한것은 續續發表된 諸臨床報告로써 證明할수잇습니다。

G-U-사이드 는服用도極히簡便하여 胃腸을害치안흐며 急慢性을不問하고 大槪服用三日乃至七日이면 疼痛排膿이中止되여 迅速한効果를奏하게되니實로 本劑의出現은 社會病患者에게一大光明이라고할수잇습니다。

(全國有名藥房에서販賣합니다)

李殷相著 漢拏山 定價一円二〇 送料十九錢 朝鮮日報社出版部發行

經濟朝鮮解說

代用纖維工業 ⑬

「스테ー플·파이버ー」

等 混用規則, 다시 또 昨年秋實施된 內地의 一部毛製品에의「스테ー플·파이버ー」混用規則의 全面的擴大强化等은 모두 昨年十二月二十七日公布하야 去一月以降實施함에 至하엿고 먼저 許可制로 되엿든 綿毛綿織物의 販賣方策과 相依하야 純毛純綿製品은 國內

國策遂行上 國內消費向綿製品에 對하야 三割以上의「스테ー플·파이버ー」混用으로부터 자긔를 강조하야 今後完全한 戰時體制의 一翼으로서 모두「스테ー플·파이버ー」를 用眞能時代를 現出하고 國際收支適合의 國策에 卽하게 되엿는데 各官廳方面에서는 이 點에 卽應하려고 左記標準下에「스테ー플·파이버」混用을 하다고한다

◇陸軍 毛布類는 三割以上을 混用하고 其他는 純毛品을 認定함

◇海軍 二割五分以上

◇內務 警察官의 官給服은 二割五分以上

◇鐵道 現業員制服은 二割五分以上

◇遞信 郵便配達人의 制服은 純毛品

◇文部 學生 生徒의 服用奬勵에 關하야 各地方長官에게 通牒을 發하고 其他 各種公私團體員에 奬勵하야 全國小、中、女學生 一千萬人의 制服制帽가 全部「스테ー플·파이버ー」로 統一될것도 目睫에 잇고 被服分野에잇서서 新戰時體制는 이에 完備케될 것이다.

×

그러면 이에 依하야 어떤 程度로 國際收支適合에 寄與하는가를 試算하야보면 다음 과갓다. 即 昨十二年中의 棉花羊毛의 輸入額은 (單位數量百斤, 價格千圓)

品目	數量	價格
棉花	[illegible]	[illegible]
羊毛	[illegible]	[illegible]
合計	[illegible]	[illegible]

을보히고잇고 가령 이合計數字의二割을人絹으로代位식힌다고하면三百十四萬擔 二億二千九百萬圓이되는데이金額가 곳國際貸借上에 好影響되는것이아니고 昨年의人絹生産實은約一億六千五百萬封度라고 推定되여 其原料「펄프」는九割以上을海外로부터의 供給을기다리는關係上 棉花、羊毛의輸入制限에서 棉花、羊毛의 三百十四萬擔을 人絹으로 換算하면 十八萬八千封度가되는데 人絹生産一에對하야「펄프」所要量의

價格을 一封度當十錢으로해서 八千四百四十萬圓이된다. 이것을 棉花、羊毛의 二割減額에서 除한 一億四千五百五十萬圓이 支拂減이되여 이것이 即人絹混用에 依하야 생기는 金額이된다 다시 今後 益益需要增大하는 原料「펄프」의 自給自足을目標로 企畫院에서는 五個年計畫으로 內地、北海道、樺太에서 增伐하야 昭和十七年度에人絹、人絹用과 製紙用「펄프」合計百六十五萬屯生産案을 樹立하게되여 關係當業者協力下에 國策會社가 誕生케되엿는데 이것이 實現되는날에는 羊毛輸入의 節約額을合하야 約三億圓의利益을 將來할 推定으로 이를樹立하고잇다。

他方에잇서서는「펄프」代用資料의 硏究가各方面에 熾烈化하고잇는中으로 最近의 調査에 依하면 南洋材等 木材라고일홈붓어 붓는것으로서는 모두「펄프」를만들수잇고 滿洲大豆의 莖、幹、等에서도「펄프」를 만들 硏究가 進行되여 임이 一部에서는 企業化되어잇다「스테ー플·파이버」도 大合莚、稻藁、海草等 枚擧할수업을程度로 各方面으로서 纖維를 抽出할方法에 試驗的으로는 成功을 收得한바 이러한 代用物은 企業化하야도 果然平時에 잇서서 採算이 마즐지 안마즐지는 疑問이나 一旦緊急한 境遇에는 有力한 資源이될것은 事實로今後 이方面에의 硏究가 널리 進行되리라고본다。(此稿終)

것을 硏究하러하는 意見인데 財界에서도 硏究會가 決議하는 이아니關係도잇고 最終結論에는 遂치 못하얏스나 其趣旨로는 時局關係로 各方面에서도 一致하게 贊成하고잇다한다

京仁明太魚商蹶起
商權擁護策協議
共同仕入機關設置決定

北海道明太魚移入販賣는 從來朝鮮안에서는 業者의自由로 營爲해와섯는데 近者 日魯系統의 日本水産에서統制키로되어 京城과仁川에 幾個業者만 組合員을삼고 其外의業者는 이곳에서바더다가 팔라고하야 業界에衝動을주어왓는데 組合員에 들지안흔 京仁各商人은 商權擁護를 絕叫하고 以來對策을 講究中이든바 지난二月七日午後六時 京仁有力業者가 京城明月館에모이어 協議한結果 共同仕入機關을 따로設置하야 終始一貫目的達成에努力키로可決하얏다한다 二月中旬産地側에서 朝鮮에오는 機會에 雙方이 協議하야그實現을 圖케되엇다한다

肥料配給統制波紋
各地肥料商들이
權益擁護를絕叫

臨時肥料配給統制에依한『蹂躪』된吾等의權益」을 全朝鮮各地의有力肥料商이 絕叫奔起케되엿다 全朝鮮各地의 主要硫安取扱인南鮮 湖南 中鮮 西鮮의各業會幹部는十日京城에 參集하야 新統制下의 肥料商의權益擁護를 協議한後總督府殖産局에 善處해달라고要望하게되엿다 其陳情의要旨는

一、肥料新統制에 依하야 肥料業者의 取扱할數量이 一方的으로決定되여 本年과 如함은 五萬屯이 激減한것

一、肥料公定價格은 政府가 價幅을公定하엿음에 不拘코朝鮮內는實際問題로서 農會金組의低價配給으로 公定手數料도어들수업는것

一、朝鮮內의 金利高、貪敗料高 外上의 危險이 全然無視되여잇는것 特히肥料外上에잇서安全한 顧客層은 農會金組合員인것 따라서 어에對한 對策이잇기를바란다

一、即統制에依한 割低肥料가敢選되고 그러치안흔것이 팔리고잇다

如斯한結果는 肥料配給統制의理想을 全然逆行하는것으로 關係方面에서는 其農業收穫에미칠 結果를 憂慮하고잇다한다

農倉監督權
知事權限擴大

朝鮮農業倉庫業令과 同施行規則은 昭和六年七月發布되여 以來 이미六年餘를 經過하야 그間農業倉庫의業務는 順調로發達을보이고 農業倉庫業者事業의運營도 또한 比較的改善되엿스나 今後一層 地方實情에即한 指導를하야 農業倉庫의機能을 充分發揮시키기爲하야 道知事의權限에 重點을두도록 制度를 고치기로하엿다 그리하여 二月十二日附府令으로 朝鮮農業倉庫業令施行規則中 一部를改正하야 十五日부터 施行키로되엿다 即今般改正으로 朝鮮總督의權限으로된것은

一、倉庫의位置 構造又는坪數變更의 認可

一、事業開始의屆出

一、休止한事業을 開始하엿을때의屆出

一、農業倉庫令第十六條의命令又는處分에關한事項으로 事宜에依한朝鮮總督의指揮事項으로 其他의指導監督은 全部이를道知事에 移管하야 그權限의範圍를 擴大키로되엿다

不動産信託
漸次本格化

朝鮮信託의 不動産信託은 信託事業으로서는 말하자면 未知數의 新部門開拓이엿는데 當局의 指導와 有力者의 理解及援助方面에잇서서 朝信의 不斷의努力에 依하야 漸次 本格化하게되여 最近의 狀態로서는 指導時代를버서나 利用普及의 段階에드러가고잇다 現在 不動産受託額으로서는 二千四百萬餘圓에達해잇스나 今年에드러서도 相當히 增加하고잇다한다

實需期配給念慮
地方의需要萎縮

本年度 朝鮮內硫安은 臨時肥料配給統制에依하야 內鮮一律의價格統制에드러갓스나 이統制의結果 全혀硫安取扱은 商業的妙味가減殺되여 假需要는 全然皆無의狀態에陷하야 例年가트면春肥의 準備期인昨今도 取引杜絕의狀態를 繼續하야 實需期를目睫에압두고 硫安配給의 前途는深刻한不安을 가지게되엿다

其原因으로서는

一、小賣價까지도 公定되여違反者嚴罰의 方針에依하야 全然妙味를喪失코 地方側이買受치안는것

一、右公定價가 金利貪敗를無視키때문에 先物準備가 頓挫되어 結局躊躇하는것

一、다시 一般으로 統制의結果싸게된다는것이 過大宣傳되는것과 各道에 잇서서의 方針의不徹底等을 들수잇는데 이래서는 朝鮮內의 硫安需要中의 民間配給分은 全혀 配給不可能이 憂慮되지 안흘수업다는것이다

即 例年의 配給은 一、二月부터 五十車乃至 六十車均의 積送을 보고 朝窒系의 在庫外各特約店과 小賣商의 所持가相當히 充實하면서도 오히려 局部的으로는 不足을 免할수업는데 本年은 朝鮮窒素販賣는 配給統制令 施行以來 二月上旬中까지 一臥도 팔리지안는터로 朝窒의 在庫는 充實하나아무效果가 업다한다 그리고 또憂慮되는것은 이不賣行은 硫安뿐만아니라 肥料界에는 다음과가튼 矛盾의傾向이 나타나게되엿다

一、硫安과共히過燐酸 石窒에對하야서도 統制의發動期待로全然買氣가업다

一、이에反하야 統制圈外의有機肥料 化成肥料等은 割高임에도不拘하고 買進된다

滿洲國、關東州에
産米專賣制實施
日本에는絕對로輸出안는다
米穀管理社(假稱)創立

【新京】滿洲國産業部에서는 大量移民政策에 伴하야 移民의米作으로부터생길 米의增産結果이것이 日本에流出하야 內地의米穀市場을 攪亂할을 念慮하야産米의徹底的統制를 圖코저 米穀專賣案을 立案中이든바 滿洲國及關東州에 産米專賣制를 布하고 米穀管理會社(資本金二千萬圓)를設立하야 이것으로하야곰米穀을買上하고 貯藏케하야 日本에는絕對로 輸出치안흘方針을取키로되어 五十子農務司長은 一兩日中에 具體案을가지고 渡東하야 日本政府와 協議키로되엿는데 그槪要는如左하다

一、滿洲國及關東州에 産米專賣制를布함

一、米穀買上 貯藏配給의機關으로서滿洲米穀管理社(假稱)를創立하고 同社는 資本金二千萬圓의特殊會社로함

一、現在生産二十萬石은 昭和十六年度에는 五十萬石으로增加될것인데 全部現地에서 消費하고 日本에는 絕對로輸出치안는다 從하야滿洲國人에게米의使用을普及케할關係上 日本에比하야 低米價政策을取함

一、專賣實施와同時에 米穀管理法을公布하고 米穀의國家管理를法文化함

朝鮮産業陣進軍
北支經濟開發目標로

北支의 經濟開發工作은 現地當局과 關係方面과의 間에着着進捗하고잇는데 其經濟開發方針이 아직最後的決定을보지못하엿기때문에 我國資本에依한諸企業의 北支進出計畫도大體計畫의 程度에 머물러實行의 域에는 達치못하엿다그래서 北支에서 勃發하는諸重要産業에 對하여서는 所謂統制主義에 依하야 어떤程度로調整되는것은 明白한일임에도不拘코 我産業會社의 北支進出計畫은 各部門에 亘하야자못만코 特히朝鮮에 本據를置한企業이 其地理的 有利性을利用하야 急速히 北支에注目하고 進出의 機會를엿보면서計畫을 進行식히고 잇는것도相當히만허서 現在까지 임이進出의 具體化를 終了하거나或은進出計畫을 進行식히고잇는곳은 아래와가튼데 內地資本에依하야 基礎를어든 朝鮮의産業이 大陸經濟政策의 前衛的立場의 認識에依하야 一轉해서 北支에 進出하려고하는 朝鮮産業陣의 飛躍은자못注目할點이라고잇다

南鮮合同電氣 朝鮮의電力統制에 依하야 完成에 依하야 生긴 旣設火力發電設備를 北支에 向할 目的으로써 北支에서 電氣事業의 一端을 잡으려고 임이 再三現地當局과의 折衝에依하야 進出具體化를 進捗시키고잇다

朝鮮石油 石油聯合會의北支進出計畫과別個로 獨自의 進出計畫을세워東京에서 關係方面과 折衝中이다

日本高周波重工業(城津) 에의 特殊鋼製鍊第一期計畫의完成을 기다려 北支의 特殊鑛資源(「모리부덴」「코발트」「닛켈」)에 注目하고 興中公司와 提携하야 特殊鋼製鍊會社를 別個로 現地에設立키로 計畫을 進行하고잇다

國産自動車工業 資本金一千萬圓의會社는 今回 朝鮮만에限한 營業區域을 擴大하야滿洲 北支에도 進出해서 國産車의 製作組立工場을設置코저 現地當局과의 間에 再三折衝中이다

北支汽船會社 朝鮮北支間의 海上輸送을 目的으로하고 朝鮮郵船을 中心으로 北支汽船會社(假稱) 資本金五百萬圓의設立計畫이 進捗되여 三月末에는 創立될豫定이다

東拓鑛業 事變前임이 冀東地區內의長城炭鑛開發에 着手하고잇는데 다시北支에서 炭鑛經營에 進出코저計畫을進行식히고잇다

中央物産會社 資本金百萬圓의會社에서는 事變後곳 天津에出張所를 新設하고 北支에서의 食糧品供給을 目的으로 海産農産物、雜貨貿易에 從事하고잇다

對滿貿易도
出超로轉換

一月中朝鮮의 對滿貿易은 滿洲國改正關稅가 一月一日부터實施되여 朝滿貿易品에 關하야서도 相當히 改正이되여잇기때문에 注目되엿섯는데 一月中輸出은 六百八十一萬九千圓 輸入은 六百五十萬八千圓으로 昨年同期에比하야 前者는 八十六萬三千圓(一割五分)의增 後者는 百九十一萬三千圓(二割)의減을 示하고잇다 그런데 主要한商品에 對하여보면 아직改正關稅의 影響은 明瞭하게 나타나지안흐지만 輸出에는 稅率引上의 砂糖은減少하고 引下를본 鮮魚干魚等은 增額을 보이고 人絹은 內地品의 朝鮮經由輸出이 업서짐으로 總計에 잇서서는減少하고 잇스나 朝鮮産品만을 보면 相當히增加하고잇다 輸入減少의 主要한原因은 柞蠶絲、豆粕、豆類等의 輸入減이 그原因으로 滿洲、內地間取組가 便宜함으로 朝、滿間取引이 減少함에依한것과 粟의輸入은 米의豐作임에도不拘코 少數이나 增加를示하고잇다 또昨年一月은 二百一萬七千圓의入超엿스나 今年은 出超七十六萬一千圓이라한다

二月上旬 對外貿易
入超二百萬圓

【東京電話同盟】二月上旬我國의對外貿易의 槪算額은 如左하다 (單位千圓)

輸出	六五、七六七
輸入	六七、七八二
合計	一三三、五四九
入超	二、〇一五
一月以降入超累計	三八、七七九

愛國公債 購入協議
時局研究會에서

時局研究會에서는 九日午後부터 例會를 北米倉町銀行集會所에서開催하고 財界當面의 諸問題에對하야 懇談을하엿는데 席上愛國公債의購入問題가 提議된것은 注目을끌고잇다.

이것은 內地의有力財閥과 一部一流會社에서 行하고잇는 給與中에서 愛國公債를 購入하는

鮮銀의諸償却
五百萬圓計上

朝鮮銀行에서는 十四日午前十時부터 東京支店에서 定時株主總會를 開催하고

一、十二年下期營業報告 決算書類承認件

一、監事西脇順三郎氏 任期滿了에 改選件

一、前總裁 加藤敬三郎氏에게慰勞金贈呈件

의四項을附議할터인데 當期決算에도 諸償却五百萬圓을 計上하야內容은 去益强化되엿다 西脇監事는 重任豫定이라한다

株式
强含이나 鈍重
今日의市勢(十日)

前場强堅 前場은 買物이 新鐘이二百八十五圓丁에 硬勢인것을비롯하야 東新百六十九圓七十錢 大新九十五圓九十錢 滿重八十八圓五十錢 同新七十圓丁 朝新三十七圓四十錢으로 모두高値이엇다

後場鈍重 後場은 東新百六十九圓九十錢 鐘新二百八十五圓十錢 大新九十五圓九十錢 滿重八十八圓五十錢 朝新三十七圓四十錢에 堅調済後 鈍重形勢로 伸悩이고 少歛이엇다

抗日戰線自潰
意外大市勢期待

抗日戰線의崩潰를키작하야 將來의屈服은 意外로 速히 實現될形勢임으로 東新市勢는 一瞬換되고 百七十圓까지 突破한다인데 英米蘇聯의關係가 자미업드래도 問題는 解消되어갈것이오 國內問題도 支那事變終結이 모든것을만히解決케되어 戰後經營만남게되겟스니 이에情勢는 一變케될것이다 萬一蔣政權屈服이 速히되면 市勢는海外의 大市勢로發展할 可能性이 充分하다겟다

跛行修正在近
平和株再擡頭?

事變下의 株界人氣動向은軍需物、時局物에 集中되엿슴은 當然하고同時에純平和株가 全혀人氣로부터離反하야 不遇의境地에 放置되엿도 그럴수밧게업섯다 이跛行人氣의傾向은 相當히 深化하얏는데 이런現象도 投資採算의水準化法則으로보아 永續할것이아니다 어떤動機에는 人氣修正이不可避인것으로 近日來의 徵兆가보이엇고 純戰時에서 一步前進하야建設的段階에入하는中에 어느平和事業의 好影響도 經濟될수잇다 偏重人氣의是正到來가 按近한것은 事實이다

鐘紡株의前途

增資案을 圍繞하야 反動低로보고잇는데 이것은 材料一巡의投機的買物에 依한 習慣的經過이다 增資後어떤期間을 經過하면 新株는 相當한 價値를가지고 反動低도 大體로 一巡되리라것는데 現在는 採算的으로도 相當히 低價이여서 投資의絕好機會라고 할수잇슬 것이다 表에도 明瞭한 바와如히最近鐘紡株의 波瀾이 極히 激甚한데이것은 말할것도업시 增資를 圍繞한것으로 最近도 增資案의內容이傳해지자 左表와如히 (單位十錢)

昨年	三月	三三二五
同	八月	三〇一五
同	十二月	二九六四
今年	一月	二六七〇
同	一月	二九四〇
同	二月	二七七〇

二百九十四圓高價에서 二百七十七圓으로 反落하엿다 傳聞되는 增資案은 即三倍增資配當一割八分이라는案에 依하드래도減配後를 五分五厘利廻、新株를六掛乃至七掛로 보아

利廻	掛目	株價
五分半	六掛	三〇〇
五分半	七掛	三三二

三百圓以上의것이다 하물며 鐘紡이 東洋紡과가티 一割八分配當을하는가 아는가에對하여서는 相當히 疑問의餘地가잇다 增資도 五十圓全額拂込만에依한 것인가 아닌가 生覺할수잇는가 充分히 確實한것인가 아닌가 現在의 株價는차다 增資案이 傳하자 反對로 反動低가된것은 買方의失望이라기보다 오히려 投機買의 利喰乃至材料出盡이라고하야 賣합에 依함이라고 보아도조타 市場論的으로는 全혀 習慣的過程에不過하나 어떠其反

動도一巡한狀態라해서割低와相俟하야 投資家에게는絕好의機會라고도할수잇슬것이다 鐘紡이以前에增資한때의新株는 稼히나즌掛目이엿스나 今番은當時와 全然狀態를 달리하는一面 纖維工業뿐만아니라 時局産業에도進出할라고하므로 第二回以後의 拂込徵收도顯著히短期間에 行하여진다고보지안허서는아니된다 時히鐘紡의 將來性을사려고하면 親株보다도 新株가價位가 나즌만큼 有利하게되므로 新株의掛目은 顯著히 高率이되는것은 明白한 事實이다 新株券이 市場에나올때에는 乃至淸算取引에上場될 境遇만조흐면 아마八掛目에팔릴것이라고보아도 조흘것이다 그것은 即左表와如히 計算이成立할것이다

一割八分의 五分半利廻	一六三
新株의二株分	一九二
株價	二八〇
利(?)柄	九八
廻	一割弱

夢想이아니고 現在掛目으로 보아도充分할수잇는것이다 오직當面에서는 二百八十圓前後부터 大保合일것이나 投資에는 有望할것이다

今日財界 十日

◆米 (單位錢)

	今日後止	比前日後止
仁川期米先限	三一七七	二低
大阪期米先限	三四四九	五低

	今日	比前日
仁三等米一石	三一二〇	一〇低
京城白米百키로(一等)	三三〇〇	不變
正租(仁川)一等	[illegible]	[illegible]

◆株 (單位十錢)

	今日後止	比前日後止
朝新	三七四	三高
東新	一六九一	一高
鐘紡	二八五九	八高

◆商品 (先限單位錢)

	今日後止	比前日後止
大阪三品	[illegible]	[illegible]
綿絲	—	—
砂糖	二六七	八低

期米 底堅裡에 細刻

前場一押 今朝阪地先限三十四圓四十九錢인 二錢丁反落을 據하고 當은一圓四十一錢인 七丁低 中은 一圓五十四錢인 七丁低로 先限은 三十一圓七十六錢인 五丁低로 場을始한後 阪地二節三十九錢으로 三節四十一錢까지 小反하엿다가 다시 四十錢의 小動을作하야二、三節七十一錢으로 下押하엿다가 結局 阪地六、七節四十一錢으로 四十三錢에 止場함을따라 七十七錢에 止場하다

後場細刻 後場은 三十一圓七十八錢에 一丁高로始場한後 七十八、九錢間相支이다가 五節七十七錢에 細刻이엇다

各地俄然下押

昨今東阪其他內地各市場은 第一回百萬石買上에對한 納入米買付로因하야 其間保調를繼續하여왓스나 朝鮮米의各地在庫의滿腹으로 期正共히 그壓迫을受하자 日本內地市場도 此의影響을受함인지 今朝十數丁의反落을報함에至하엿고 當地는 自動被動으로 又一層軟弱에傾하게되어 各地一齊下押을보이엇다 此豫의低落으로써 行動을一巡하엿다고할는지는 몰으나 買上納入米의 買付가 거의完了되엿다하면 一時的이라도 反落을免치못할모양갓다 當地의正米事情으로보면 米倉其他私倉의在米가 滿腹되어 更히入庫할餘地가업는狀態이며 就中에도 丸ナ의管內米가 相當量에達하야 淸算의渡米化하는觀이업지아니함으로 受方은此의 受米를忌避하려하는 傾向이업지아니하다 何如間 어떠한 點으로보든지 早晩間賣勢壓迫은 免치못할 것갓다

市場六感

(株)…長期戰에 移하얏스나 抗日戰線에 異狀이生기어蔣政權은 自壞作用을이르키고 事變終局이 意外로速할모양▲於是乎 東新이 斷然上放 百七十圓까지突破코나서는 한숨돌리는모양 ▲蔣의屈服이느지저면 다시賣케되리라는觀測도 업지안흐나 市勢는確實히 轉換된것이나 賣時代는旣去▲多少時日이걸리드래도 蔣의長期抗戰이 不可能한것이 事實인以上 事變結末은 意外로速할지모르고 그러타면 지금의모든情勢는 一變해질것 ▲即戰後經營으로移하는날 國威伸長市勢를크게 바랄수잇겟다할

(米)…軟勢이든當地市勢는今朝一圓七十一錢으로 月初疑會價를 下廻하고 大阪은아즉疑會에 距하기十丁▲言必稱豆는物價와의 對比上米價는 割低이니또 第二次買上이니三月一日幾存米가 早食關係로어느程度까지 減少되느니하는等의 强材料를主張▲그러나五個月동안이나繼續된 朝鮮期米市場의 相場은 順生의原理를 全然度外視할수도업는일▲當地正米倉庫의滿腹으로보면 到底히 買實成을할수는업는겁 (寶山)

國債
閑散 無材料로

【東京電話同盟】四國의依然한 無材料와 休日을앞두고 閑散한場面을繼續하고잇는데 內地債나佛貨債도 全然變化가업고 米貨六分半어 仕手關係로 五十錢이 引締하야 注目을끄러섯는바이다

▲甲號五分 一〇二、六五 ▲一回四分 一〇二、二〇 ▲二回四分 一〇二、二〇 ▲二十三年物 九八、六五 ▲佛貨四分 一九七、二〇 ▲米貨五分半 三六一、〇〇

二次買上注目

第一回百萬石買上에對한 納入米期間은 今月末까지인만치 그期日이 經過하기까에는 深入落을期待할수업슬것도事實이나 그러나 納入米가完了된後에 第二回買上을곳發表할지안흘지가 問題인데 萬一繼續買上을 發表하는 때에는 更히低落할機會를 엇지못하고 어느程度까지의 又復弱勢를期待할수잇스나 政府가마치如何히 割가할이疑問이오 또買上을한다假定하더라도 어느程度까지의弱勢를示할지가問題이다 出廻調節을爲하는 買上豫定數量은 政府가 一時發表하바와如히 三百四十五萬石이나된즉 아즉도二百四十五萬石의 買上할것이남아잇다 勿論政府의 所有米가적은데더가 新米의買上이라고는 買替의 買上百萬石 合計二百萬石바게 아니됨으로 又復買上할것은 今次買上百萬石 季節調節인事實인데 來月中旬頃에 實施할지 又는 今月初旬에即速斷行할지 此가 問題視되는바이다

朝取期米取調內容

	◇賣方	◇買方
當限	[illegible]	[illegible]

正米 下落 淸算低로

京城下押 新材料가적고淸算反落으로 人氣去益悪化하야正租高에依한 産地强硬도 無効로 市勢는 十錢低로 下押하엿다 ㊂三等三一、二〇 四等三一、〇〇 一等白米一二、九〇

仁川續落 新增爽地廻米에 壓倒되어 倉庫拂底에 貪入不足으로 表積까지도보히는이때 所持의 滿腹과 春暖을압두고 投機不許하는 今日 此等廻米의 市中奔流로 또 十錢이 떠러젓다 ②穀良三等三一、二〇 四等三一、〇〇 銀坊主三等三一、四〇 四等三一、二〇 多摩錦三等三一、八〇 四等三一、六〇 一等白米㊃一二、九〇 ㊁一二、八〇

釜山軟調 正租의 强硬에 低價는 齋齋躊躇하고잇스나 何如튼 不賣行임으로 나리우까는賣買가되엇는데 今朝는 淸算低와 相俟하야 買方의 高價買躊躇로 市勢는 十錢이 떠러저 軟弱場面이 되엿다 ②穀良三等三一、六五 四等三一、四五 一等白米一二、八五

大邱續堅 持筆할만한强材料가업스나 正租高에 刺戟되여서인지 産地側의超頑强에場面은繼續하야 堅調를 持續하며當用側의 必需買良好와 相俟하야 伸力은意外로强해서 十錢高唱을示하얏다 ②穀良三等三〇、九〇 四等三〇、七〇 一等白米一二、六五

群山崩落 政府第三次買上도 豫想不許로 全혀目標를 失하야 內地의在米變化에依한 入注를거다릴수바게업서 大阪으로부터 銀坊主四等直積三十三圓〇五錢假量의指價가잇스나 利가업서 大口側의 引上을 交涉中이므로 只今은 商談이업스나 一部에서 成立說도잇고 結局內地에 끌리는 傾向이잇는때에 各地期米의反落으로 賣出하야 市勢二十錢이 崩落하엿다 ㊂三等三一、二五 四等三一、〇〇 一等白米一三、〇〇

木浦下向 廻米四輛으로依然히 입고잇는關係로 內地로부터의 材料를全혀 入注도 割低寬視로 所持도不進하야 商談도업고 地場人氣도 新材料로서 新味가업서 各地期米低로 十錢이下落하야 場面閑散이다 一等白米一三、〇〇

朝取 金益證券 京城府黃金町二

趙後鎬取引店

海外經濟 九日

[illegible]

銀行券 九日

◆日本銀行券 [illegible] ◆朝鮮銀行券 [illegible]

金利

◆東京金利 [illegible] ◆大阪金利 [illegible]

鋼油粕·麥粉

◆阪神鋼粕 [illegible] ◆阪神鋼油 [illegible] ◆日本麥粉市勢 [illegible]

金、銀價

◆京城市中金銀價 [illegible] ◆東京金銀價 [illegible]

對外爲替

[illegible]

正米

◆京城正米 [illegible] ◆仁川正米 [illegible] ◆大阪正米標準價 [illegible]

正租

[illegible]

雜穀

◆京城雜穀 [illegible] ◆仁川雜穀 [illegible]

綿絲布

◆京城綿絲布市勢 [illegible]

滿洲商況

◆大連特産市勢 [illegible]

株式

◆朝取短期 [illegible] ◆算定代引日步 [illegible] ◆朝取短期賣買高 [illegible] ◆東京短期 [illegible] ◆東京現株 [illegible] ◆大阪短期 [illegible] ◆大阪短期取組 [illegible]

期米

◆朝取期米 [illegible] ◆朝取期米賣買高 [illegible] ◆大阪短期取組 [illegible] ◆群山期米 [illegible] ◆木浦期米 [illegible] ◆大邱期米 [illegible] ◆釜山期米 [illegible] ◆大阪期米 [illegible] ◆大阪期米取組 [illegible] ◆東京期米 [illegible] ◆日本各地期米 [illegible]

京城物價 (十日)

[illegible]

綿系 ◆大阪綿系 [illegible]

棉花 ◆大阪 [illegible]

人絹 ◆各地人絹 [illegible]

生糸 ◆橫濱生糸 [illegible]

砂糖 ◆大阪砂糖 [illegible] ◆東京砂糖 [illegible]